



# PREFEITURA MUNICIPAL DE PORTO DE MOZ

“União, Força e Trabalho”  
PODER EXECUTIVO MUNICIPAL



## TOMADA DE PREÇO Nº 2002-1/2023-PMPM

### AVISO DE LICITAÇÃO

O Município de Porto de Moz, através de sua Comissão Permanente de Licitação - CPL, constituída conforme dispõe sobre a Portaria de n.º 012/2023-PMPM/GAB, de 01 de abril de 2023, torna público, para conhecimento dos interessados, que realizará a licitação na modalidade TOMADA DE PREÇO Nº 2002-1/2023-PMPM, sob o regime de execução tipo **MENOR PREÇO POR LOTE**.

**OBJETO:** Contratação de empresa especializada em Fornecimento de material e mão de obra para Construção de muro de arrimo (contenção) na Vila Tapará, localizado na Zona Rural do Município de Porto de Moz-PA, para Atender as Necessidades da Prefeitura Municipal de Porto de Moz-PA, conforme planilha de custos, memorial descritivo e projetos anexos.

**DA SESSÃO DE ABERTURA:** A Comissão Permanente de Licitação receberá as propostas, em envelopes de número 01 e 02, em Sessão Pública a ser realizada na Sala da CPL da Prefeitura de Porto de Moz, sito à Rua Professora Simpliciana Farias, s/n, Ap. 01 - Centro – CEP: 68330-000 – Porto de Moz/PA, no dia 17 de agosto de 2023, às 10:00 horas.

**DAS INFORMAÇÕES COMPLEMENTARES:** o Edital poderá ser examinado e, em havendo interesse, o mesmo poderá ser obtido junto à Comissão Permanente de Licitação - CPL/PMPM, situado na Rua Professora Simpliciana Farias, s/n, Ap. 01 - Centro – CEP: 68330-000 – Porto de Moz/PA, em dias úteis, nos horários de 08:00 às 12:00 horas.

Porto de Moz, 01 de agosto de 2023.

  
**Daiane Regina Martins Gonçalves Lima**  
Presidente da CPL/PMPM  
Portaria de Nº 012/2023 - PMPM/GAB



**TOMADA DE PREÇO Nº 2002-1/2023-PMPM**

**SUMARIO**

- 01 – PREÂMBULO
- 02 - DOS ADENDOS ESCLARECEDORES E MODIFICADORES
- 03 - DO OBJETO DA LICITAÇÃO
- 04 - DO PRAZO E LOCAL DE EXECUÇÃO DOS SERVIÇOS
- 05 - DO CREDENCIAMENTO
- 06 - DAS CONDIÇÕES DE PARTICIPAÇÃO
- 07 - DO DIREITO DE PETIÇÃO PARA IMPUGNAÇÃO DO EDITAL
- 08 - DA APRESENTAÇÃO DAS PROPOSTAS
- 09 - DA DOCUMENTAÇÃO DE HABILITAÇÃO - ENVELOPE Nº 01
- 10 - DA PROPOSTA COMERCIAL - ENVELOPE Nº 02
- 11 - DO PROCESSAMENTO DA LICITAÇÃO
- 12 - DOS CRITÉRIOS PARA JULGAMENTO DAS PROPOSTAS
- 13 - DA CLASSIFICAÇÃO FINAL
- 14 - DA HOMOLOGAÇÃO, DA ADJUDICAÇÃO E DA CONTRATAÇÃO.
- 15 - DOS RECURSOS, PENALIDADES E DAS SANÇÕES.
- 16 - DO CONTRATO
- 17 - DAS OBRIGAÇÕES DA CONTRATADA
- 18 - DAS OBRIGAÇÕES DA CONTRATANTE
- 19 - DAS CONDIÇÕES DE FATURAMENTO E PAGAMENTO
- 20 - ATRASO DE PAGAMENTO
- 21 - DO REAJUSTE DE PREÇO
- 22 – DO RECEBIMENTO DO OBJETO
- 23 - DA GARANTIA CONTRATUAL
- 24 - DAS DISPOSIÇÕES GERAIS
- 25 - DO FORO





**EDITAL DE TOMADA DE PREÇO Nº 2002-1/2023-PMPM**

**1 – PREÂMBULO.**

O MUNICÍPIO DE PORTO DE MOZ-PA, através da Comissão Permanente de Licitação - CPL, constituída através da Portaria n.º 012/2023-PMPM/GAB, de 01 de Abril de 2023, torna público que se encontra instaurada a LICITAÇÃO na modalidade **TOMADA DE PREÇOS Nº 2002-1/2023-PMPM**, sob o regime de execução empreitada tipo **Menor Preço POR LOTE**, Objeto é a Contratação de empresa especializada em Fornecimento de material e mão de obra para Construção de muro de arrimo (contenção) na Vila Taparará, localizado na Zona Rural do Município de Porto de Moz-PA, para Atender as Necessidades da Prefeitura Municipal de Porto de Moz-PA, conforme planilha de custos, memorial descritivo e projetos anexos, entre quaisquer interessados que, na fase de habilitação, comprovem possuir os requisitos mínimos de qualificação exigidos no edital para execução do seu objeto.

**1.1** - O objeto do contrato será executado sob o regime de empreitada tipo **MENOR PREÇO POR LOTE**.

**1.2** - Os procedimentos Licitatórios desta TOMADA DE PREÇO são regidos pelas disposições da Lei nº 8.666, de 21 de junho de 1993, atualizada e consolidada, pela Lei nº 9.648, de 27 de maio de 1998, e pela Lei nº 9.854, de 27 de outubro de 1999 e por esse Edital e seus anexos.

**1.3** - Os recursos destinados à cobertura das despesas referentes ao objeto licitado no exercício de 2023 são provenientes da seguinte dotação orçamentária:

0911 – SECRETARIA DE INFRAESTRUTURA, OBRA E URBANISMO

17 512 0604 1.012 – Construção Cais de Arrimo

4.4.90.51.00 – Obras e Instalações

**1.4** - Os interessados deverão retirar o Edital na Sala da Comissão Permanente de Licitação - CPL/PMPM, situada na Rua Professora Simpliciana Farias, s/n, Ap. 01 - Centro – CEP: 68330-000 – Porto de Moz/PA, em dias úteis, no horário de 08:00 às 12:00 horas, juntamente com os respectivos anexos, nesta cidade de Porto de Moz/PA, o qual será fornecido em arquivo digital, através do site oficial da Prefeitura Municipal de Porto de Moz-PA - PORTAL DA TRANSPARÊNCIA: <https://portodemoz.pa.gov.br/c/publicacoes/licitacoes/>

**1.5** - Os documentos e propostas serão recebidos e abertos pela CPL/PMPM, no endereço discriminado no item 1.4 deste Edital, no dia 17 de agosto de 2023, às 10:00 horas.

**1.6** - Integram o presente Edital, independente da transcrição, para todos os fins e efeitos legais, os seguintes anexos, cujas cópias estarão disponíveis conforme discriminado no item 1.4 deste edital:

**ANEXO I - MODELO DE CARTA PROPOSTA**

**ANEXO II - TERMO DE REFERÊNCIA**

**ANEXO III - DECLARAÇÃO DE ANUÊNCIA TERMO DE COMPROMISSO DA LICITANTE**

**ANEXO IV - DECLARAÇÃO DO CUMPRIMENTO AO DISPOSTO NO INCISO XXXIII**





**DO ART. 7º DA CONSTITUIÇÃO FEDERAL**

**ANEXO V - MODELO DE CARTA PROPOSTA COMERCIAL**

**ANEXO VI - DECLARAÇÃO DE RESPONSABILIDADE AMBIENTAL**

**ANEXO VII - MODELO DE DECLARAÇÃO DO REPRESENTANTE LEGAL DA EMPRESA DE INEXISTÊNCIA DE IMPEDIMENTO À CELEBRAÇÃO DA PARCERIA**

**ANEXO VIII - CONTRATO ADMINISTRATIVO**

**2 - DOS ADENDOS ESCLARECEDORES E MODIFICADORES.**

**2.1** - As respostas às consultas sobre o Edital, bem como as informações que se tornarem necessárias durante o período de elaboração das propostas, ou qualquer modificação introduzida no Edital no mesmo período, serão encaminhadas em forma de ADENDOS às empresas que tenham adquirido o Edital;

**2.2** - No caso de emissão de ADENDO MODIFICADOR (documento emitido pela CPL/PMPM, que contenha informações que impliquem em alteração na formulação das propostas), será publicado Aviso de Prorrogação da Sessão de Abertura, com modificação do prazo original para entrega dos Documentos de Habilitação e da Proposta Comercial;

**2.3** - No caso de emissão de ADENDO ESCLARECEDOR (documento emitido pela CPL/PMPM, que contenha informações que não causem alteração na formulação das propostas), será mantido o prazo original para entrega dos documentos de Habilitação e da Proposta;

**2.4** - As dúvidas referentes ao edital poderão ser solicitadas até 02 (dois) dias antes da abertura do certame licitatório, estes endereçados à CPL/PMPM no endereço discriminado no item 1.5. e serão sanadas pela Comissão de Licitação por meio de adendos esclarecedores.

**3 – DO OBJETO DA LICITAÇÃO.**

**3.1** - Contratação de empresa especializada em Fornecimento de material e mão de obra para Construção de muro de arrimo (contenção) na Vila Tapará, localizado na Zona Rural do Município de Porto de Moz-PA, para Atender as Necessidades da Prefeitura Municipal de Porto de Moz-PA, conforme planilha de custos, memorial descritivo e projetos anexos. O valor estimado da despesa para a contratação do serviço de que trata este lote é de R\$ 2.100.004,60 (dois milhões e cem mil e quatro reais e sessenta centavos).

**3.2** - O valor global estimado da despesa para a contratação dos serviços de que trata está **Tomada de Preços** é de R\$ 2.100.004,60 (dois milhões e cem mil e quatro reais e sessenta centavos), conforme os orçamentos estimativos dispostos nas planilhas orçamentárias.

**3.2.1** Assim, o preço máximo para a execução dos serviços não poderá ultrapassar a quantia de R\$ 2.100.004,60 (dois milhões e cem mil e quatro reais e sessenta centavos).

**4 - DO PRAZO E LOCAL DE EXECUÇÃO DOS SERVIÇOS.**

**4.1** - O prazo estabelecido para fins de contratação é de até 90 (noventa) dias, contados de sua assinatura, incluído neste mesmo prazo a mobilização e desmobilização, e a execução dos serviços *propriamente ditos*, contados a partir da emissão da Ordem de Serviço;





4.2 - O prazo de vigência do contrato a ser firmado se iniciará a partir da data da sua assinatura e da consequente emissão da Ordem de Execução dos Serviços. No exclusivo interesse da Administração, esta poderá emitir tanto quanto Ordens de Execução de Serviços, Ordens de Paralisação ou Ordens de Reinício de Serviços que se façam necessárias para o bom desenvolvimento do serviço.

4.3 - Os Serviços licitados deverão ser executados no Município de Porto de Moz, conforme quantitativos e especificações contidas em Anexo.

## 5 – DO CREDENCIAMENTO.

5.1 - A CPL/PMPM considera como representante legal da proponente, quando presente na Sessão de Abertura, aquele que estiver munido de sua Cédula de Identidade, juntamente com o documento que comprove a condição de integrante da Constituição Social ou Procurador, que deverá apresentar, além da Cédula de Identidade, o instrumento de mandato com firma reconhecida em Cartório, ou Termo de Credenciamento através do original assinada por um dos sócios da empresa, com cópia autenticada, no envelope nº 01 – Documentação de Habilitação – para que conste no processo.

5.2 - DECLARAÇÃO, sob as penas da lei, que se enquadra como Microempresa ou Empresa de Pequeno Porte, nos termos do enquadramento previsto no Art. 3º na Lei Complementar Nº 123/2006, ou Declaração de enquadramento/reenquadramento de ME/EPP registrada na Junta Comercial, (modelo próprio).

5.4- A falta ou incorreção do documento de credenciamento não desqualificará a licitante, mas impedirá o representante de se manifestar durante a reunião de abertura dos envelopes, ou seja, a credencial não é obrigatória.

## 6 – DAS CONDIÇÕES DE PARTICIPAÇÃO.

6.1 - Poderão participar do certame de licitação quaisquer interessados que, na fase de habilitação, comprovem possuir os requisitos mínimos de qualificação exigidos no edital para execução do seu objeto;

6.2 - Não será permitida a participação de empresas que possuam empregados na Administração Pública Municipal Direta ou Indireta, inclusive na condição de sócio ou dirigente, incluída as demais vedações previstas no artigo 9º da Lei 8.666/93.

6.3 - Servidor ou dirigente da **PREFEITURA MUNICIPAL DE PORTO DE MOZ-PA**;  
a) Empresa punida com suspensão do direito de participar de licitação no âmbito da Administração Pública, Direta ou Indireta, estadual ou declarada inidônea no âmbito da Administração Pública, Direta ou Indireta, Federal, Estadual ou Municipal, devendo a licitante preencher a Declaração de Idoneidade.

## 7 - DO DIREITO DE PETIÇÃO PARA IMPUGNAÇÃO DO EDITAL.

7.1 – Os licitantes poderão impugnar os termos do presente Edital até o segundo dia útil, antecedente à abertura dos envelopes de habilitação, bem como poderá suscitar eventual falha ou irregularidade que vicie esse instrumento;

7.2 – Qualquer cidadão é parte legítima para impugnar o presente Edital, desde que protocole o seu pedido até 05 (cinco) dias úteis antecedentes à data fixada para a abertura dos envelopes de





habilitação;

7.3 – O licitante que protocolar tempestivamente a sua impugnação poderá participar do procedimento licitatório até a decisão final da autoridade administrativa.

## **8 - DA APRESENTAÇÃO DAS PROPOSTAS.**

8.1 – Os documentos de habilitação poderão ser apresentados em original, ou por qualquer processo de cópia autenticada em tabelionato de notas ou autenticado por membro da Comissão de licitação ou por outro servidor designado para essa atividade, mediante apresentação do documento original, até 24 (vinte quatro) horas antes do horário previsto para o início do certame, e ficará anexada aos autos;

8.2 – Os documentos e propostas que deixarem de atender todas as disposições deste Edital não serão considerados.

8.3 – Não serão aceitos documentos e propostas transmitidos por fac-símile, telegrama ou outra forma de apresentação que descaracterize o sigilo de seu conteúdo.

8.4 – Os documentos de habilitação e propostas apresentados fora da data e horário limite não serão recebidos;

8.5 – Todos os documentos e elementos contidos nesta proposta (envelope 01 e envelope 02);

8.6 deverão ser apresentados em envelopes fechados e rubricados no fecho.

8.7 No sobrescrito de cada envelope a LICITANTE mencionará:

**ENVELOPE Nº 01 - DOCUMENTAÇÃO DE HABILITAÇÃO**  
PREFEITURA DO MUNICÍPIO DE PORTO DE MOZ  
PREFEITURA MUNICIPAL DE PORTO DE MOZ-PA  
COMISSÃO PERMANENTE DE LICITAÇÃO – CPL  
LICITAÇÃO: **TOMADA DE PREÇO Nº 2002-1/2023-PMPM**  
SESSÃO DIA: 00/00/2023, ÀS 00:00 horas  
RAZÃO SOCIAL DA  
LICITANTE: EMAIL:  
TELEFONE:

**ENVELOPE Nº 02 – PROPOSTA COMERCIAL**  
PREFEITURA DO MUNICÍPIO DE PORTO DE MOZ PREFEITURA MUNICIPAL DE PORTO DE MOZ-  
PA  
COMISSÃO PERMANENTE DE LICITAÇÃO – CPL  
LICITAÇÃO: **TOMADA DE PREÇO Nº 2002-1/2023-PMPM**  
SESSÃO DIA: 00/00/2023, ÀS 00:00 horas  
RAZÃO SOCIAL DA LICITANTE:

Para habilitação na presente licitação exigir-se-á dos interessados o cumprimento e o atendimento na íntegra e totalidade do presente edital e seus anexos, em todas as suas cláusulas e condições, bem



como a documentação relativa a:

- I. Habilitação Jurídica
- II. Qualificação Econômico – Financeira
- III. Regularidade Fiscal
- IV. Qualificação Técnica

## 9 – DA DOCUMENTAÇÃO DE HABILITAÇÃO - ENVELOPE Nº 01.

9.1 - As firmas licitantes deverão apresentar os seguintes documentos de habilitação, em uma via, em envelope separado da proposta comercial, na data e horário estabelecidos no edital, devidamente atualizados:

9.2 - No caso de microempresa ou empresa de pequeno porte: estatuto ou contrato social em vigor e certidão (simplificada) expedida pela Junta Comercial ou pelo Registro Civil das Pessoas Jurídicas, conforme o caso, que comprove a condição de microempresa ou empresa de pequeno porte, nos termos do artigo 8º da Instrução Normativa nº 103, de 30/04/2007, do Departamento Nacional de Registro do Comércio – DNRC;

9.2.1 – Cumprimento do disposto no inciso XXXIII do art. 7º da Constituição Federal:

9.2.2 - Declaração, sob penas da lei, de que não mantém em seu quadro de pessoal menor de 18 (dezoito) anos, em horário noturno de trabalho ou em serviços perigosos ou insalubres, não mantendo, ainda, em qualquer trabalho menores de 16 (dezesesseis) anos, salvo na condição de aprendiz, a partir de 14 (quatorze) anos, conforme o modelo do Anexo IV.

9.2.3 – Declaração de Anuência da Licitante, conforme modelo do Anexo III;

9.2.4 Certidão Negativa Correccional (CGU-PJ, CEIS, CNEP, CEPIM e CGU-PAD);

9.2.5 Cadastro Nacional de Condenações Cíveis por Atos de Improbidade Administrativa, mantido Conselho Nacional de Justiça ([www.cnj.jus.br/improbidade\\_adm/consultar\\_requerido.php](http://www.cnj.jus.br/improbidade_adm/consultar_requerido.php));

9.2.6 Certidão de licitantes Inidôneos, mantida pelo Tribunal de Contas da União – TCU;

### 9.3 – HABILITAÇÃO JURÍDICA:

9.3.1 Cópia do CPF e Carteira de Identidade ou outro documento equivalente dos sócios;

9.3.2 Caso o licitante seja sucursal, filial ou agência, inscrição no Registro Público de Empresas Mercantis onde opera, com averbação no Registro onde tem sede a matriz

9.3.3 No caso de empresário individual: inscrição no Registro Público de Empresas Mercantis, a cargo da Junta Comercial da respectiva sede ou;

9.3.4 Ato constitutivo – Estatuto ou Contrato Social – e alterações em vigor, devidamente registradas e arquivadas na repartição competente, para as Sociedades Comerciais, e, em se tratando de Sociedades por Ações, acompanhado de documentos de eleição de seus administradores, ou;





- 9.3.4.1 – Inscrição do ato constitutivo, no caso de Sociedades Civis, acompanhada de prova da diretoria em exercício;
- 9.3.4.2 – Decreto de autorização, em se tratando de empresas ou sociedade estrangeira em funcionamento no País, e ato de registro ou autorização para funcionamento expedido pelo órgão competente, quando a atividade assim o exigir;
- 9.3.4.3 – Em se tratando de microempreendedor individual – MEI: Certificado da Condição de Microempreendedor Individual – CCMEI, cuja aceitação ficará condicionada à verificação da autenticidade no sítio [www.portaldomeendedor.gov.br](http://www.portaldomeendedor.gov.br), ou;
- 9.3.4.4 – No caso de sociedade empresarial ou empresa individual de responsabilidade limitada – EIRELI: ato constitutivo, estatuto ou contrato social em vigor, devidamente registrado na Junta Comercial da respectiva sede, acompanhado de documento comprobatório de seus administradores;
- 9.3.4.5 – No caso de microempresa ou empresa de pequeno porte: CERTIDÃO SIMPLIFICADA DIGITAL expedida pela Junta Comercial ou pelo Registro Civil das Pessoas Jurídicas, conforme o caso, que comprove a condição de microempresa ou empresa de pequeno porte, no do artigo 8º da Instrução Normativa nº 103, de 30/04/2007, do Departamento Nacional de Registro do Comércio – DNRC;
- 9.3.4.6 – *A presente Certidão deverá ser atualizada a cada alteração contratual ou registro de balanço, a mesma não poderá estar com data de emissão superior a 90 (noventa) dias da data de abertura da presente licitação.*
- 9.3.4.7 – *Caso não apresente a mesma perderá as prerrogativas da LC nº. 123/2006.*
- 9.3.4.8 – *O licitante é responsável por solicitar seu desenquadramento da condição de microempresa ou empresa de pequeno porte quando houver ultrapassado o limite de faturamento estabelecido no art. 3º da Lei Complementar nº 123, de 2006, no ano fiscal anterior, sob pena de ser declarado inidôneo para licitar e contratar com a administração pública, sem prejuízo das demais sanções, caso usufrua ou tente usufruir indevidamente dos benefícios previstos no Decreto nº. 8.538/15.*
- 9.3.5 – Independente do documento apresentado, o objeto social do licitante deverá ser compatível com o objeto licitado.

## 9.4 – REGULARIDADE FISCAL E TRABALHISTA:

- 9.4.1 – Prova de inscrição no Cadastro Nacional de Pessoas Jurídicas – CNPJ, juntamente com o seu QSA (Quadro de Sócios Administradores). A empresa deverá apresentar um único CNPJ, não podendo filial ou subsidiária substituir matriz quando esta for a licitante e vice-versa, com a devida atividade do objeto da licitação;
- 9.4.2 Prova de inscrição no cadastro de contribuintes estadual e municipal, relativo ao domicílio ou sede da licitante, pertinente ao seu ramo de atividade e compatível com o objeto licitado;
- c) Prova de regularidade para com as Fazendas Federal, Estadual e Municipal do domicílio ou sede da licitante, ou outra equivalente, na forma da lei;
- c.1) Faz parte da prova de regularidade para com a Fazenda Federal, a Certidão Quanto à





Dívida Ativa da União, fornecida pela Procuradoria da Fazenda Nacional, sendo que a mesma deve abranger também as contribuições sociais previstas nas alíneas “a” a “d” do parágrafo único do art. 11 da Lei nº. 8.212, de 24 de julho de 1991, expedida pela Secretaria da Receita Federal;

c.2) Faz parte da prova de regularidade para com a Fazenda Estadual, as Certidões Negativas de débitos Tributária e Não Tributária, emitida pela Secretaria da Fazenda – SEFA onde se situa a sede da empresa, deverão vir acompanhadas de sua autenticidade emitidas um dia anterior à licitação pelo site da SEFA a fim de agilizar o andamento, caso contrário o Pregoeiro (a) poderá suspender o certame até que se verifique as devidas autenticidades;

c.3) Faz parte da prova de regularidade para com a Fazenda Municipal, por meio da Certidão Conjunta Negativa de Débitos, expedidas pela SEFIN, da sede da licitante e do licitador;

c.3.1) As empresas cujo município sede não faça constar todos os tributos em uma mesma certidão, deverão apresentar quantas certidões sejam necessárias, para comprovação de sua situação em relação a todos os tributos.

d) Prova de regularidade junto ao Fundo de Garantia por Tempo de Serviço – FGTS (CRF), emitido pelo site da Caixa Econômica Federal, demonstrando situação regular no cumprimento dos encargos sociais instituídos por lei.

e) Prova de inexistência de débitos inadimplidos perante a Justiça do Trabalho, mediante a apresentação de Certidão Negativa de Débitos Trabalhistas – CNDT, nos termos do Título VII-A, da Consolidação das Leis do Trabalho, aprovada pelo Decreto-Lei nº. 5.452, de 1º de maio de 1943 (Lei nº.12.440, de 12 de abril de 2011), expedida eletronicamente, acompanhado das Certidões Negativa de Infrações Trabalhistas que tratam de Controle de Processos de Multas e Recursos, em atendimento a Portaria MTP nº 667/2021, expedida eletronicamente através da Secretaria de Inspeção do Trabalho, bem como a apresentação da certidão de ações trabalhistas de jurisdição do Estado da sede da licitante;

**9.4.3** – Prova de regularidade relativa à Seguridade Social (INSS), demonstrando situação regular no cumprimento dos encargos sociais instituídos por lei;

**9.4.4** – Alvará de Licença de Funcionamento da Fazenda Municipal, do domicílio ou sede da licitante.

**9.4.5** Licença Ambiental de Funcionamento do estabelecimento, expedida pela Secretaria Municipal de Meio Ambiente de Porto de Moz ou sede do licitante.

**9.4.6** Certificado de Regularidade de Obras – CRO, emitido pela Secretaria de Obras devendo ser retirada até 72 (setenta e duas) horas úteis anteriores a hora/data de abertura do presente certame, atestando que a empresa licitante não se encontra com pendências perante a Prefeitura Municipal de Porto de Moz, conforme disposições constantes do art. 34, da lei 8.666/93 e suas alterações.

**9.4.7** – A licitante que optar pelo seu domicílio, deverá apresentar toda documentação exigida nos subitens acima do mesmo domicílio. Se escolher a sua sede, deverá apresentar todos os documentos acima exigidos referentes à sua sede. Exceto a certidão relativa ao INSS, em que constar validade tanto para a matriz quanto para as filiais.

**9.5 – QUALIFICAÇÃO TÉCNICA:**





**9.5.1** – Certidão de Registro ou inscrição do Conselho Regional de Engenharia, Arquitetura e Agronomia (CREA) e do CAU (Conselho de Arquitetura e Urbanismo) da licitante, em plena validade, da qual deverá constar o(s) nome(s) do(s) profissional(is) de nível superior que poderá(ão) atuar(ão) como responsável(is) técnico(s) pelos serviços a serem executados;

**9.5.2** – Certidão do Registro dos Responsáveis Técnicos, emitidos pelo CREA e CAU com validade na data da apresentação da proposta;

**9.5.3** Comprovante de vínculo empregatício do(s) Profissional (ais) responsável (eis) técnico(s) com registro/visto no CREA/PA em dia com sua anuidade e recadastrado (em que conste o horário de trabalho, que seja compatível com ART de Cargo/Função

**9.5.4** – Apresentar atestado(s) ou certidão(ões) de Capacidade Técnico-Operacional, registrado(s) no CREA e CAU da respectiva região onde as obras e os serviços foram executados, que comprove(m) ter a empresa licitante executado **obras e/ou serviços de características técnicas compatíveis com as do objeto da presente licitação**, para pessoa física ou jurídica de direito público ou de direito privado, devendo constar no atestado emitido por pessoa jurídica de direito privado o nome completo do signatário, nº do CPF, bem como reconhecimento em cartório da assinatura aposta, estando as informações contidas sujeitas à verificação de sua veracidade por parte da CPL;

**9.5.5** – Declaração expressa sob as penas da Lei, de que disponibilizará todos os equipamentos necessários para a realização dos serviços objeto desta TOMADA DE PREÇOS;

**9.6** – Comprovação da licitante de que possui em seu quadro permanente, na data do recebimento dos envelopes de habilitação e proposta comercial, profissional(is) de nível superior, detentor(es) de CAT – Certidão de Acervo Técnico, registrado no CREA e CAU por execução de obras/serviços de características semelhantes às do objeto desta licitação.

**9.7** – A comprovação do vínculo empregatício do(s) profissional(s) indicado pela licitante se dará mediante a data do Registro do(s) profissional (s) em carteira de trabalho ou ficha de registro de empregado, no caso de sócio, através do Contrato Social (ato constitutivo) ou ainda contrato de trabalho.

**9.7.1** – Relação dos nomes da equipe técnica, adequada e disponível para a realização do objeto da licitação, bem como da qualificação de cada um dos membros da equipe técnica e sua função durante a execução dos serviços que compõem o objeto desta licitação, que será designada e se responsabilizará pelos trabalhos (Modelo Próprio da Licitante).

**9.7.2** – Declaração fornecida pela licitante indicando especificamente pelo menos um responsável técnico para acompanhar a execução dos serviços. Na declaração deverão constar os dados mínimos necessários, tais como: nome completo, nº do CPF, número do documento de identidade e do registro na entidade profissional competente da região a que estiver vinculado.

**9.7.3** – Declaração do(s) profissional(is) aceitando o exercício da função de responsável técnico pela obra (Modelo Próprio do Licitante).





# PREFEITURA MUNICIPAL DE PORTO DE MOZ

“União, Força e Trabalho”  
PODER EXECUTIVO MUNICIPAL



**9.7.4** – Atestado de que visitou os locais onde serão executadas as obras (Fornecido pela PMPM) e que tomou conhecimento de todas as informações e condições necessárias para o cumprimento das obrigações, objeto da licitação, devendo constar no atestado o nome do representante da licitante que efetuou a visita (s) ao local (is) da execução dos serviços, nos termos do artigo 30, inciso III da Lei nº 8.666/93 e devidamente atestado pelo responsável técnico da Prefeitura Municipal de Porto de Moz/PA.

**9.7.4.1-** É obrigatória a visita do responsável técnico ou de representante da empresa licitante ao local do serviço objeto desta licitação, tanto para tomar ciência das condições e peculiaridades inerentes à natureza dos trabalhos quanto para receber o certificado de visita técnica que deverá constar na documentação de habilitação apresentada pela licitante.

**9.7.4.2** – O responsável pela empresa que se fizer presente para a visita técnica deverá comprovar sua condição através do contrato social ou de procuração registrada em cartório.

**9.7.4.3** – Ou pessoa de confiança do responsável pela licitante deverá, obrigatoriamente, apresentar a comprovação de vínculo com a empresa ou autorização devidamente assinada pelo responsável da licitante e reconhecida em cartório, que deverá ser juntada à Declaração de Visita Técnica e fazer parte do envelope nº 01 correspondente a “**1**” **FASE/HABILITAÇÃO**”. Nenhuma pessoa, ainda que credenciada, poderá representar mais de uma licitante. O responsável técnico ou representante da empresa, acompanhado pelo representante da PMPM, seguirão para o local onde serão realizadas as obras e após o término da visita, será emitido atestado pertinente ao ato, Documento este que fará parte integrante do rol dos documentos habilitatórios do certame.

**9.7.5.** Apresentar Declaração Própria do Licitante, que possui estrutura e condições de fornecer os objetos e/ou produtos licitados, em conformidade com os prazos e exigências do edital e seus anexos, acompanhada de fotos da empresa.

NOTA EXPLICATIVA: A solicitação dar-se-á pela tentativa de coibir empresas de “Fachada” participarem do referido processo, podendo para tanto ocasionar danos ao erário.

**9.8.** Agendamento:

Prazo máximo para agendamento: Até o dia 08 de agosto de 2023.

Horário para agendamento: das 08:00 h. as 12:00 h

Pessoa: Daiane Regina Martins Gonçalves Lima, Enilde Maia Moreira, – CPL/PMPM,

Departamento de Licitações e Contratos da Prefeitura Municipal

Data Limite para Visita Técnica: Dia 11 de agosto de 2023.

Documentos necessários: Carta de credenciamento do responsável técnico da empresa, com firma reconhecida, munido da respectiva inscrição no CREA.

Local da apresentação: Sala da CPL/PMPM, no endereço citado no item 1.4 deste edital.

**9.8.1** A licitante deverá encaminhar seu Representante Legal e/ou Responsável Técnico (Engenheiro Civil) munido de Carta de credenciamento e/ou instrumento público de procuração e





da respectiva inscrição no CREA para realizar visita técnica no local que se realizarão os serviços, a qual a empresa interessada deverá agendar através de requerimento a ser protocolado no Departamento de Licitações e Contratos da Prefeitura Municipal de Porto de Moz, sito à Rua Professora Simpliciana Farias, s/n, Ap. 01 - Centro – CEP: 68330-000 – Porto de Moz/PA, o pedido deverá ser no máximo até o dia 08/08/2023, para a realização da visita técnica no máximo até o dia 11 de agosto de 2023, com saída do Departamento de Licitações e Contratos da Prefeitura Municipal de Porto de Moz, sito à Rua Professora Simpliciana Farias, s/n, Ap. 01 - Centro – CEP: 68330-000 – Porto de Moz/PA, o qual será acompanhada pelo engenheiro responsável técnico da Prefeitura Municipal de Porto de Moz, com saída rigorosamente na data e horário agendado. Após a visita, o setor de Engenharia da Prefeitura Municipal fornecerá as empresas, em modelo próprio, ATESTADO DE VISITA que, obrigatoriamente, fará parte da documentação de habilitação da Licitante.

**Parágrafo único:** Toda documentação apresentada deverá ser correspondente a um único CNPJ. Os documentos exigidos para habilitação, consoantes o estabelecido neste título, não poderão, em hipótese alguma, ser substituídos por protocolos que configurem o seu requerimento, ou meio digital/mídia. A ausência de documento ou a apresentação dos documentos de habilitação em desacordo com o previsto nesse título inabilitará o licitante.

## 9.9 – DA QUALIFICAÇÃO ECONÔMICO-FINANCEIRA

a.1) Balanço Patrimonial, juntamente com as Demonstrações Contábeis: DRE, Nota explicativa, DMPL do último exercício social exigível, apresentados na forma da lei, por tanto extraída cópia do Livro Contábil Diário, o qual foi devidamente registrado na Junta Comercial ou órgão competente. Acompanhados da cópia do termo de abertura e encerramento do livro diário, onde conste o registro da Junta Comercial ou órgão competente, Carteira de Identidade Profissional do contador, devidamente registrado no Conselho Regional de Contabilidade, vedada a sua substituição por balancete ou balanços provisórios. O balanço deverá vir acompanhado, Certidão de Habilitação Profissional e Certidão Negativa de Débitos (CND) emitidas pelo Conselho Regional de Contabilidade (CRC), CERTIFICANDO que o(a) profissional encontra-se habilitado para o exercício da profissão contábil, de acordo com a Resolução nº 1.637/2021- CFC, juntamente com a Certidão Inteiro Teor, certidão específica e certidão específica de participação societária de arquivamento emitidas pela Junta Comercial.

a.2) A Demonstração das Mutações do Patrimônio Líquido (DMPL), discrimina: 1º) os saldos no início do período; 2º) os ajustes de exercícios anteriores; 3º) as reversões e transferências de reservas e lucros; 4º) os aumentos de capital discriminando sua natureza; 5º) a redução de capital; 6º) as destinações do lucro líquido do período; 7º) as reavaliações de ativos e sua realização, líquida do efeito dos impostos correspondentes; 8º) o resultado líquido do período; 9º) as compensações de prejuízos; 10º) os lucros distribuídos; 11º) os saldos no final do período.

a.3) A obrigatoriedade de elaborar as demonstrações contábeis está contida na legislação do Imposto sobre a Renda no artigo 274 do Decreto nº 3.000/1999 (RIR/1999), na legislação societária no artigo 176, I a V, da Lei nº 6.404/1976, nas normas do Conselho Federal de Contabilidade na Resolução CFC nº 1.185/2009

a.4) A real situação financeira do proponente poderá ser verificada com base nos Índices de Liquidez Geral, Liquidez Corrente, Solvência e Endividamento, demonstrados por memória de cálculo, através da apresentação dos cálculos abaixo, por profissional competente:





# PREFEITURA MUNICIPAL DE PORTO DE MOZ

"União, Força e Trabalho"  
PODER EXECUTIVO MUNICIPAL



a.5) Obs.: (NBC TG 26 R5), alterada pela Resolução CFC nº 1.376/2011, e na Deliberação CVM nº 676/2011. As demonstrações contábeis devem ser complementadas por Notas Explicativas e outros quadros analíticos necessários para o esclarecimento da situação patrimonial e do resultado do exercício (artigo 176, § 4º, da Lei nº 6404/1976) e as políticas contábeis significativas e outras informações elucidativas (NBC TG 26 R5, item 10, letra 'e').

a.6) Caso a licitante seja EPP ou ME poderá apresentar a Demonstração das Mutações do Patrimônio Líquido (DMPL) sem ser a extraída do livro diário, pois poderá elaborar e apresentar assinada pelo Contador ou técnico contábil da empresa e pelo titular ou representante legal da Entidade. Obs: No ITG 1000 descreve que é facultada esta demonstração DMPL para empresas ME/EPP, porém, ao mesmo tempo no próprio ITG 1000 diz que é estimulada o fazimento dessa demonstração contábil pelo Conselho Federal de Contabilidade. Por tal razão solicitamos tal demonstração contábil independente do porte da empresa, visto a necessidade em resguardar o interesse público no tocante a capacidade econômica dos licitantes em suportar os investimentos exigidos para cumprir o objeto licitado.

\*ITG 1.000 DESCRIBE:

...

Demonstrações contábeis 26.

26. A entidade deve elaborar o Balanço Patrimonial, a Demonstração do Resultado e as Notas Explicativas ao final de cada exercício social. Quando houver necessidade, a entidade deve elaborá-los em períodos intermediários.

27. A elaboração do conjunto completo das Demonstrações Contábeis, incluindo além das previstas no item 26, a Demonstração dos Fluxos de Caixa, a Demonstração do Resultado Abrangente e a Demonstração das Mutações do Patrimônio Líquido, apesar de não serem obrigatórias para as entidades alcançadas por esta Interpretação, é estimulada pelo Conselho Federal de Contabilidade.

a.7) Caso o DMPL não esteja junto aos documentos de habilitação, poderá ser solicitado em diligência, para que possamos analisar melhor o balanço, pois esse documento evidencia todas as movimentações realizadas durante o exercício social nas contas que compõem o patrimônio líquido: reservas de capital, de lucros, de reavaliação, capital social e lucros ou prejuízos acumulados.

a.7.1) Se necessário a atualização monetária do Balanço Patrimonial, deverá ser apresentado juntamente com os documentos em apreço, o memorial de cálculo correspondente, assinado pelo Contador ou técnico contábil da empresa;

a.8) Os documentos relativos ao Balanço Patrimonial e demonstrações contábeis deverão ser apresentados contendo assinatura do representante legal da empresa proponente e do seu contador ou técnico contábil, ou, mediante publicação no Órgão de Imprensa Oficial, devendo, neste caso, permitir a identificação do veículo e a data de sua publicação. A indicação do nome do contador ou técnico contábil e do número do seu registro no Conselho Regional de Contabilidade – CRC são indispensáveis, nos termos da Resolução CFC nº 871/2000 e suas alterações, e conforme a Resolução CFC nº 1637/2021 e alterações.

b) Índice de Liquidez Geral (ILG) não inferior a 1,0 (um inteiro), obtido pela fórmula:



$$LG = \frac{AC + RLP}{PC + PNC} = 1,0$$

- Índice de Liquidez Corrente (ILC) não inferior a 1,0 (um inteiro), obtido pela fórmula:

$$LC = \frac{AC}{PC} = 1,0$$

- Índice de Solvência Geral (ISG) não inferior a 1,00 (um), obtido pela fórmula:

$$SG = \frac{AT + PC + PNC}{PC + PNC} = 1,00$$

- Índice de Endividamento Geral (IEG) não superior a 0,50 (cinquenta centésimos), obtido pela fórmula:

$$EG = \frac{PC + PELP}{AT} = 0,50$$

Onde:

AC-Ativo Circulante

RLP-Realizável a Longo Prazo

PC-Passivo Circulante

PNC- Passivo Não Circulante

ELP-Exigível a Longo Prazo

PELP- Passivo Exigível a Longo Prazo

AT- Ativo Total

b.1) A não apresentação do cálculo será realizado pela comissão técnica através do balanço patrimonial;

c) Os Balanços deverão conter as assinaturas do(s) representante(s) legal(is) e do contador responsável da Proponente, devidamente registrados na Junta Comercial, bem como, os Termos de Abertura e de Encerramento do livro Diário, também registrados na Junta Comercial ou Cartório de Registro;

e) As empresas com menos de 01 (um) ano de existência, que ainda não tenham balanço de encerramento do exercício, deverão apresentar cópia do balanço de abertura ou cópia do livro diário contendo o balanço de abertura, inclusive os termos de abertura e encerramento, e demonstrações contábeis consolidando seus direitos, obrigações e patrimônio líquido relativo ao período de sua existência;

f) Para sociedade anônima, cópia autenticada da publicação do balanço patrimonial em Diário Oficial ou jornal de grande circulação da sede da licitante;





**g)** Demonstrações contábeis realizados/elaborados via Escrituração Contábil digital através do Sistema Público de Escrituração Digital - SPED deverão ser apresentados com autenticação da Junta Comercial;

**h)** Certidão de Distribuição de Ações Cíveis no âmbito Federal de competência da unidade jurisdicional da sede da Licitante, em nome da pessoa jurídica e do(s) sócio(s) da empresa, em data não superior a 30 (trinta) dias da data de abertura do certame, se outro prazo não constar no documento, através do site do Tribunal Regional Federal, em conjunto com Certidão Negativa (Nada Consta) de Distribuição (Ações de Falência e Recuperações Judiciais) originária do site [www.tjdft.jus.br](http://www.tjdft.jus.br), em nome da pessoa jurídica e do(s) sócio(s) da empresa. A(s) certidão(ões) cível(eis) atende(m) ao disposto no inciso II do artigo 31 da Lei 8.666/1993;

**9.9.1** - Entende-se por “na forma da lei”;

I – Para as Sociedades regidas pela Lei nº 6.404/76, Sociedade Anônima ou por Ações, deverão ser apresentados em publicação do Diário Oficial ou publicados em Jornal de grande circulação, ou por fotocópia registrada na Junta Comercial da sede ou domicílio do licitante;

II – Nas sociedades por cota de responsabilidade limitada (LTDA), deverão ser apresentados por fotocópia do Balanço Patrimonial com os Termos de Abertura e encerramento e das Demonstrações Contábeis devidamente registrados ou autenticados na Junta Comercial da sede ou domicílio do licitante. Será rigorosamente observada a exigibilidade do Balanço para o exercício social determinado no Ato Constitutivo;

III – Nas sociedades sujeitas ao regime estabelecido na Lei nº 9.317/96 (Lei das Microempresas e das Empresas de Pequeno Porte – SIMPLES), por fotocópia do Balanço patrimonial com os Termos de Abertura e Encerramento e das Demonstrações Contábeis devidamente autenticado ou registrado na Junta Comercial da sede ou domicílio do licitante;

IV - As empresas com menos de um exercício financeiro deverão cumprir as exigências, mediante apresentação de Balanço de Abertura ou do último Balanço Patrimonial levantado, conforme o caso, devidamente autenticado ou registrado na junta Comercial da sede ou domicílio do licitante.

**9.9.2** – Todos os Balanços Patrimoniais apresentados na documentação de habilitação terão que estar rigorosamente de acordo com as regras estabelecidas na INSTRUÇÃO NORMATIVA DREI Nº 55 DE 02/06/2021, DO DEPARTAMENTO NACIONAL DE REGISTRO DO COMÉRCIO – DNRC;

**9.9.3** – Para comprovar a boa situação financeira, as Licitantes terão que apresentar junto com o Balanço atual e as Demonstrações Contábeis, e Análise devidamente assinado pelo Contabilista responsável, dos seguintes índices:

LG = Ativo Circulante + Realizável a Longo  
Prazo Passivo Circulante+ Exigível a Longo  
Prazo

SG = Ativo Total  
Passivo Circulante + Exigível a Longo  
Prazo LC = Ativo Circulante  
Passivo Circulante



9.9.3.1 – Somente serão habilitados os licitantes que extraírem e apresentarem o cálculo do índice de Liquidez Geral (LG), Solvência Geral (SG) e Liquidez Corrente (LC), com o resultado igual ou superior a ( $\Rightarrow 1,0$ ), calculados de acordo com a aplicação das fórmulas.

9.9.3.2 - Certidão Negativa de Falência, Concordata, de recuperação judicial ou extrajudicial (Lei nº 11.101, de 9.2.2005), juntamente com a Certidão indicativa dos cartórios de protestos e letras, distribuidores de títulos, falências e concordatas existentes na sede da licitante, expedidas pelo distribuidor da sede da licitante em data não superior a 90 (noventa) dias da abertura do certame, se outro prazo não constar no(s) documento(s);

9.9.3.3 Certidão Negativa de Protestos e Títulos, declarando nada constar, com referência a protestos sob a responsabilidade da Licitante;

9.9.4 – Declaração, sob as penalidades cabíveis, da Superveniência de Fato Impeditivo da Habilitação, nos termos do parágrafo 2º, art. 32, da Lei n.º 8.666/93, e informação se está, ou não, em estado de inidoneidade perante quaisquer órgãos públicos (modelo próprio);

9.9.4.1 - A documentação do item 9, não poderá ter qualquer documento substituído por protocolo.

9.9.4.2 - Se os Certificados, Declarações, Registros e Certidões não tiverem prazo de validade declarado no próprio documento, será considerado o prazo de validade de 60 (sessenta) dias, a contar da data de sua emissão;

9.10 – Os documentos necessários à habilitação supramencionada poderão ser apresentados em original, por qualquer processo de cópia, autenticada por Cartório competente, publicação em órgão da Imprensa Oficial ou autenticado por membro da Comissão de Licitação ou por outro servidor designado para essa atividade, mediante apresentação do documento original, até 24 (vinte quatro) horas antes do horário previsto para o início da abertura com as demais condições: serão aceitas somente cópias legíveis; não serão aceitos documentos rasurados; e a COMISSÃO reserva-se o direito de solicitar o original de qualquer documento, sempre que julgar necessário. Não será permitida autenticação de documentação durante a realização do certame.

9.10.1 A empresa licitante deverá apresentar Garantia de Participação de 1% do valor da contratação, caso a licitante queira participar em mais de um lote, deverão ser apresentadas garantias apartadas, uma para cada Lote, referentes à sua participação na TOMADA DE PREÇO Nº 2002-1/2023-PMPM.

9.10.2 - São modalidades de garantia:

a) caução em dinheiro;

b) caução em títulos da dívida pública, devendo estes ter sido emitidos sob a forma escritural, mediante registro em sistema centralizado de liquidação e de custódia autorizado pelo Banco Central do Brasil e avaliados pelos seus valores econômicos, conforme definido pelo Ministério da Fazenda.

c) seguro-garantia;





d) fiança bancária.

9.10.3. A empresa licitante que optar pelo recolhimento de garantia de caução em dinheiro deverá recolher em nome do MUNICÍPIO DE PORTO DE MOZ-PA, no Banco do Brasil, Agência nº 4163-7, Conta-Corrente nº 19.447-6, referentes à sua participação na TOMADA DE PREÇOS Nº 2002-1/2023-PMPM, e apresentar imediatamente na Tesouraria Municipal, para lançamento contábil, o respectivo comprovante do depósito em original ou cópia autenticada, bem como apresentar comprovante de depósito devidamente autenticado no envelope nº 01 – Habilitação;

9.10.4. A empresa licitante, optando pelo recolhimento das seguintes modalidades de garantia: títulos da dívida pública, seguro garantia ou fiança bancária deverá fazer, mediante protocolo, a entrega do original da garantia de participação junto à Comissão Permanente de Licitação - CPL, em até 3(três) dias úteis antes do início do certame licitatório, vedado o seu recolhimento em data posterior;

9.10.5. No caso de a empresa licitante optar pela prestação da garantia títulos da dívida pública, os mesmos deverão vir acompanhados, obrigatoriamente, com laudo de atualização monetária do seu valor de face, bem como perícia que comprove a autenticidade do título.

9.10.6. - A Prefeitura Municipal de Porto de Moz-PA, através da Comissão Permanente de Licitação – CPL, certificará o comprovante do recebimento da garantia prestada, devendo a licitante apresentar cópia autenticada da garantia prestada no Envelope nº 1 – Habilitação;

9.10.7 - A garantia de participação ficará retida na SEFIN, caso a empresa licitante que optar pelo recolhimento de garantia de caução em dinheiro, até o fim do procedimento licitatório;

9.11. - Após a conclusão do procedimento licitatório as licitantes, exceto a adjudicatária, deverão solicitar junto à Comissão Permanente de Licitação - CPL, mediante requerimento, a devolução da garantia prestada;

9.12 Na hipótese da ocorrência de recursos administrativos e/ou judiciais, obrigatoriamente, a empresa licitante deverá providenciar a revalidação do prazo da garantia de participação prestada, sob pena de decair do direito de participar das fases subsequentes desta licitação.

9.13 - A garantia de participação de que trata o item 9.10.1 poderá ser prestada em qualquer das modalidades previstas no subitem 9.10.2 descrito, com validade mínima de 60 (Sessenta) dias, contados de 17 de agosto de 2023, data da sessão de recepção dos envelopes de Habilitação e Proposta Comercial.

9.14 - Ressalvado o disposto no subitem 14 - DA HOMOLOGAÇÃO, DA ADJUDICAÇÃO E DA CONTRATAÇÃO deste Edital, a garantia de participação, de que trata o item 9.10.1, será liberada em até 5 (cinco) dias úteis depois de esgotada a fase de habilitação para as licitantes inabilitadas, ou naquele mesmo prazo, depois de transcorrida a adjudicação desta licitação, para as licitantes classificadas na proposta comercial, exceto quanto à garantia da adjudicatária desta licitação, a qual somente poderá ser liberada após 05 dias, a contar com a data de emissão da Ordem de Execução de Serviços.

9.15 - Caso o licitante não atenda às exigências acima relacionadas, automaticamente será





inabilitado e devolvido o Envelope N° 02 ao mesmo.

9.16. Na hipótese da ocorrência de recursos administrativos e/ou judiciais, obrigatoriamente, a empresa licitante deverá providenciar a revalidação do prazo da garantia de participação prestada, sob pena de decair do direito de participar das fases subsequentes desta licitação.

9.17- Caso o licitante não atenda às exigências acima relacionadas, automaticamente será inabilitado e devolvido o Envelope N° 02 ao mesmo.

9.18- Os participantes deverão encaminhar os documentos constante no (subitem 9.2.4, 9.2.5, 9.2.6), em nome da empresa licitante e também de seus sócios, por força do artigo 12 da Lei n° 8.429, de 1992, que prevê, dentre as sanções impostas ao responsável pela prática de ato de improbidade administrativa, a proibição de contratar com o Poder Público, inclusive por intermédio de pessoa jurídica da qual seja sócio majoritário.

9.19– As declarações dispostas nos sub-itens: 9.5.5, 9.7.3, 9.7.4 e 9.7.5 deverão ser apresentadas com firma reconhecida do responsável legal da licitante, sob pena de desclassificação caso não estejam assim apresentados.

## **10 – DA PROPOSTA COMERCIAL – ENVELOPE N° 02.**

**10.1.1.** - O Envelope número 02 - Proposta comercial deverá conter os documentos elencados neste item, além da proposta propriamente dita, apresentada em uma via, redigida com clareza, em língua portuguesa, sem emendas, borrões ou ressalvas, nem condições escritas à margem, rubricada em todas as suas folhas e assinada na última, com a respectiva identificação do subscritor;

**10.1.2-** A Proposta Comercial também deverá ser apresentada em meio magnético (CD/DVD ROM) ou Pen driver; a não apresentação do CD/DVD ROM ou Pen driver não inabilitará a empresa licitante, mas a mesma fica obrigada a apresentá-lo num prazo de 24 (vinte e quatro) horas. Na proposta deverão constar:

**10.1.3** - Valores unitários e totais, expressos em moeda corrente nacional, conforme modelo do Anexo I – Modelo da Proposta de Preços, constante neste Edital, sem inclusão de expectativa inflacionária;

**10.1.3.1** - No preço proposto deverão estar incluídos todos os encargos, (sociais, trabalhistas e previdenciários/acidentários) e tributos incidentes sobre a prestação dos serviços, bem como todas e quaisquer despesas diretas e indiretas (incluindo transporte, alimentação, estadia dos profissionais envolvidos na realização dos serviços) e demais dispêndios necessários à perfeita execução dos serviços licitados, de tal sorte que o montante proposto será a única e completa remuneração a ser paga pela execução completa dos serviços;

**10.1.3.2** - Os preços ofertados, por força da legislação vigente, deverão permanecer fixos e irrevogáveis, durante a vigência do instrumento de contrato decorrente da presente licitação;

**10.1.3.3** - Os valores unitários constantes do Modelo de Proposta de Preço devem ser apresentados de forma analítica, sendo assim demonstrada a sua composição unitária em planilhas específicas,





explicitando as incidências das leis sociais e BDI;

**10.1.4** - Prazo de validade da proposta, não inferior a 60 (Sessenta) dias corridos, contados da data da apresentação da mesma;

**10.1.5** – Poderá ser apresentada Carta Proposta Comercial, conforme modelo no anexo V, sendo que a não apresentação deste não motivará a desclassificação da proposta da licitante;

**10.1.6** – Dados do representante legal para efeito de formalização de contrato conforme modelo no Anexo VII, sendo que a não apresentação deste, não motivará a desclassificação da proposta da licitante;

**10.1.7** - Declaração de que assume inteira responsabilidade pela execução dos serviços, objeto deste Edital, e que serão executados conforme exigência editalícias e contratual, e que serão iniciados dentro do prazo de até 10 (dez) dias consecutivos, contados a partir da data de recebimento da Ordem de Serviço.

## **11 - DO PROCESSAMENTO DA LICITAÇÃO.**

**11.1** - No local, dia e hora fixados neste Edital, serão iniciados os trabalhos, lendo a Presidente da CPL os objetivos da licitação;

**11.2** - Em seguida, será solicitada pela Presidente a credencial de cada representante legal das empresas proponentes, onde serão recebidos os Envelopes Nº 01 e Nº 02 dos concorrentes, os quais serão rubricados pela Comissão e pelos Participantes;

**11.3** - Encerrada a fase de credenciamento dos representantes, serão abertos pela Comissão os **Envelopes Nº 01 - HABILITAÇÃO**, na presença de todos os concorrentes, cujos documentos serão examinados e rubricados pela Comissão e pelos representantes, permanecendo fechados, sob guarda da Comissão, o **Envelope Nº 02 – PROPOSTA COMERCIAL**, até a conclusão da fase de habilitação;

**11.4** - Após a conclusão da fase de habilitação, a Presidente da CPL prosseguirá os trabalhos com a abertura do **Envelope Nº 02 — PROPOSTA COMERCIAL**, das proponentes habilitadas; os envelopes serão abertos, a seguir, no mesmo local, pela Comissão de Licitação, desde que haja renúncia expressa de todos os proponentes de interposição de recursos ou depois de decorrido o prazo de que trata o art. 109, inciso I, letra "a", da Lei Federal nº 8.666/93;

**11.5** - Dessa reunião, será lavrada Ata Circunstanciada, na qual constarão todas as ocorrências verificadas, fatos consignados e que exijam registro;

**11.6** - As propostas comerciais das proponentes eliminadas serão devolvidas intactas aos respectivos proponentes.

## **12 – DOS CRITÉRIOS PARA JULGAMENTO DAS PROPOSTAS.**

**12.1** - Competirá à CPL proceder ao julgamento e à classificação das propostas. No julgamento das propostas classificadas, será utilizado o critério de **MENOR PREÇO POR LOTE**, sendo considerada vencedora aquela mais vantajosa para a Administração, que atenda a todos os requisitos



do Edital, ofereça o menor preço exequível apurado, e classificando-se as demais por ordem crescente dos valores apresentados;

**12.2** - Serão desclassificadas as propostas que não atenderem ao art. 48 da Lei n.º 8.666/93, e às condições estabelecidas neste Edital;

**12.3** - Serão desclassificadas as propostas com valor superior ao limite estabelecido para cada lote; sendo estes fixados conforme a seguir:

**12.3.1** **LOTE N° 01** - R\$ 2.100.004,60 (dois milhões e cem mil e quatro reais e sessenta centavos), valor total do lote da obra.

**12.4** - Serão desclassificadas as propostas que apresentarem preços manifestadamente inexequíveis, assim entendidas aquelas em que o valor do lote seja inferior a 70% do menor dos seguintes valores:

a) Da média aritmética dos valores das propostas superiores a 50% (cinquenta por cento) do valor orçado pela Prefeitura Municipal de Porto de Moz-PA;

**12.5** - Serão desclassificadas as Propostas que estiverem em desacordo com qualquer exigência disposta no Edital e/ou que contenham oferta sobre as propostas de outras licitantes;

**12.6** - Serão desclassificadas as propostas que não satisfaçam integralmente às exigências deste Edital e/ou que ofereçam vantagens não previstas no Edital;

**12.7** - Caso a Comissão julgue necessário, poderá fazer consultas técnicas à licitante, sendo tais consultas feitas por escrito, com prazo determinado. Somente serão recebidas as respectivas respostas também por escrito, desde que não impliquem em modificação de preços ou qualquer outra alteração da proposta;

**12.8** - A resposta da licitante não implicará, em qualquer caso, na aceitação tácita da Contratante;

**12.9** - A CPL/PMPM poderá suspender a reunião, a fim de que tenha melhores condições de analisar os documentos apresentados, marcando, na oportunidade, nova data e horário em que voltará a se reunir com os interessados para prosseguimento do procedimento licitatório;

**12.10** - Ocorrendo o caso assim previsto, a Comissão e os participantes terão que rubricar os documentos apresentados e os envelopes fechados contendo as propostas, que ficarão em poder da Comissão até a ocasião da nova reunião;

**12.11** - O não comparecimento de qualquer das licitantes às reuniões marcadas pela Comissão, não impedirá a realização das mesmas;

**12.12** - O julgamento das propostas será realizado em reunião da Comissão, que poderá, a seu critério, solicitar auxílio e assessoria de pessoal qualificado do quadro de empregados da Prefeitura do MUNICÍPIO DE PORTO DE MOZ- PA, ou externo a ela;

**12.13** - É facultado à Comissão, em qualquer fase da licitação, a promoção de diligências





destinada a esclarecer ou apresentar instrução do processo.

**12.14** - Ultrapassada a fase de habilitação e abertas as propostas comerciais, não mais cabe inabilitar as licitantes por motivos relacionados no item 9, salvo em razão de fatos supervenientes ou conhecidos posteriormente;

**12.15** - Caso todas as licitantes tenham suas propostas desclassificadas, seja por Habilitação ou Preços a Comissão Permanente de Licitação, a seu critério, poderá fixar o prazo de 08 (oito) dias úteis, para que apresentem outras propostas, baseadas nas causas das quais decorreram as desclassificações, conforme art. 48, § 3º, da Lei n.º 8.666/93;

**12.16** - No caso de empate entre duas ou mais propostas, a classificação se fará por sorteio, em ato público, para o qual todos os licitantes serão convocados, vedado qualquer outro processo.

## 13 - DA CLASSIFICAÇÃO FINAL

13.1 - Concluindo o julgamento, as propostas admitidas serão classificadas, atribuindo-se o primeiro lugar a que oferecer o MENOR PREÇO POR LOTE, posicionando-se as demais na sequência dos valores finais.

## 14 - DA HOMOLOGAÇÃO DA ADJUDICAÇÃO E DA CONTRATAÇÃO.

**14.1** - Proclamando o resultado final da licitação, publicar-se-á o resultado e, posteriormente, o processo será encaminhado à Procuradoria Jurídica do MUNICÍPIO DE PORTO DE MOZ-PA, para seu parecer final, que o encaminhará posteriormente à autoridade superior, para homologação e adjudicação;

**14.2** - Após o julgamento realizado pela Comissão Permanente de Licitação, a autoridade superior poderá:

**14.2.1-** Determinar a retificação de irregularidade sanável antes de homologar;

**14.2.2-** Homologar o resultado, conferindo eficácia à Adjudicação para que a Licitante vencedora seja contratada;

**14.2.3** - Anular o julgamento ou todo o procedimento, se nele encontrar ilegalidade;

**14.2.4** - Revogar a licitação por razões de interesse público decorrente de fato superveniente devidamente comprovado;

**14.3** - Na hipótese em que a empresa adjudicatária venha a decair do direito à contratação do objeto desta licitação, a CONTRATANTE poderá convidar as empresas na ordem de classificação, para contratar, em igual prazo e nas mesmas condições propostas pela empresa adjudicatária, inclusive quanto ao preço, ou revogar esta licitação, independentemente da cominação que deverá ser aplicada à empresa licitante adjudicatária, inclusive com a perda da garantia de participação a que se refere o item 9.9.1 deste Edital;

**14.4** - A empresa adjudicatária que, convocada a assinar o termo de contrato no prazo de validade



de sua proposta, vier a desistir de assinar o mesmo, além da perda da garantia de participação lhe será atribuída a penalidade de suspensão temporária de licitar com a ADMINISTRAÇÃO pelo prazo de 02(dois) anos, respeitado o direito de recurso, com efeito devolutivo.

**14.5** - Os atos de homologação e da contratação serão publicados nos termos da Lei n.º 8.666/93 e alterações.

## **15 - DOS RECURSOS, PENALIDADE E DAS SANÇÕES.**

**15.1** - Dos Recursos:

**15.1.1** - Das decisões proferidas pela Comissão Permanente de Licitação caberá recurso nos termos do art. 109 da Lei n.º 8.666/93 e alterações pela Lei nº 8.883/94;

**15.1.2** - O recurso deverá ser interposto mediante petição datilografada ou impressa, através de processamento eletrônico de dados, devidamente arrazoada e subscrita pelo representante legal ou preposto da recorrente, obedecendo aos prazos previstos na Lei de Licitações;

**15.1.3** - Os recursos das decisões referentes à habilitação ou inabilitação de licitante e julgamento de Propostas terão efeito suspensivo, podendo a Comissão Permanente de Licitação, motivadamente e se houver interesse para a Prefeitura de Porto de Moz, atribuir efeito suspensivo aos recursos interpostos contra outras decisões;

**15.1.4** - O recurso deverá ser entregue na sala da Comissão Permanente de Licitação e endereçado o Presidente da Comissão Permanente de Licitação;

**15.2** - Das Penalidades:

**15.2.1** - Sem prejuízo de outras sanções estabelecidas na Lei Federal nº 8.666/93, a Contratada ficará sujeita às seguintes penalidades:

**15.2.2** - Pelo atraso na execução do contrato:

**15.2.2.1** - multa moratória de 1 % (um por cento) por dia de atraso, que incidirá sobre o valor da obrigação em atraso, até o limite máximo de 10% (dez por cento);

**15.2.3** - Pela inexecução total ou parcial do contrato:

**15.2.3.1** - Multa de 10% (dez por cento) calculada sobre o valor do contrato não cumprido;

**15.2.4** - Multa correspondente à diferença de preços resultante da nova licitação ou contratação direta realizada para complementação ou realização da obrigação não cumprida;

**15.2.5** - As importâncias relativas às multas serão descontadas dos recebimentos que a CONTRATADA tiver direito, competindo-lhe, no caso de insuficiência ou inexistência de crédito, pagá-las no prazo de 10 (dez) dias, contados do recebimento da notificação da Prefeitura Municipal de Porto de Moz-PA.

**15.2.6** - Não sendo pagas no prazo previsto no item 15.2.5, haverá incidência de juros de mora, nos termos previsto no artigo 406 do Código Civil;





**15.2.7** - A multa prevista nesta seção não tem efeito compensatório e, conseqüentemente o pagamento dela não exime a Contratada da reparação de eventuais danos que forem causados à CONTRATANTE ou a terceiros, em decorrência de culpa ou dolo na execução dos serviços objeto da contratação.

**15.3** - Das Sanções:

**15.3.1** - Verificada a hipótese do previsto no artigo 81 da Lei nº 8.666/93, fica caracterizado o descumprimento total das obrigações assumidas pelo adjudicatário, sujeitando-o às penalidades legalmente estabelecidas;

**15.3.2** - As sanções administrativas e respectivas penalidades previstas neste instrumento convocatório são as elencadas nos artigos 86 a 88, com seus parágrafos e incisos, da Lei nº 8.666/93, explicitadas no item 15.2 acima.

## **16 - DO CONTRATO.**

**16.1** - O contrato decorrente da presente licitação, bem como suas alterações, ficará subordinados às normas da Lei Federal nº 8.666/93 e de acordo com a minuta do Contrato (Anexo XIII) ao presente Edital;

**16.2** - O adjudicatário deverá assinar o contrato, cujas cláusulas acham-se definidas na minuta contratual anexa ao presente Edital, no prazo de 10 (dez) dias úteis, a contar da data de convocação para assinatura;

**16.3** - O prazo concedido para a assinatura do contrato poderá ser prorrogado uma única vez, por igual período, quando solicitado pela parte, durante o seu transcurso, desde que ocorra motivo justificado e aceito pelo MUNICÍPIO DE PORTO DE MOZ-PA;

**16.4** - Nos termos do parágrafo 2º do artigo 64 da Lei Federal nº 8.666/93, poderá o MUNICÍPIO DE PORTO DE MOZ- PA, quando o convocado não aceitar ou não assinar o contrato, no prazo e

## **17 - DAS OBRIGAÇÕES DA CONTRATADA.**

condições estabelecidos, convocar os licitantes remanescentes, na ordem de classificação, para fazê-lo em igual prazo e nas mesmas condições da primeira classificada, inclusive quanto aos preços, ou revogar a licitação independentemente da aplicação da multa de 10% (dez por cento) sobre o valor total da proposta apresentada para cada lote e das demais combinações previstas na Lei Federal 8.666/93.

**17.1** Além daquelas determinadas por leis, decretos, regulamentos e demais dispositivos legais, nas obrigações da Contratada também se incluem os dispostos a seguir:

**17.1.1** - Cumprir rigorosamente com a Prestação dos Serviços solicitados pela CONTRATANTE, observando as Normas Técnicas pertinentes;

**17.1.2** - A CONTRATADA não poderá subcontratar os serviços objeto desta licitação com outra(s) empresa(s), sem o consentimento prévio e expresso da PMPM. A subcontratação não poderá exceder o limite de 30% (trinta) por cento do valor contratado, em nenhuma hipótese.



**17.1.3** - A CONTRATADA é responsável pela qualidade dos serviços executados/fornecidos, inclusive a promoção de readequações, sempre que detectadas improbidades que possam comprometer a consecução do objeto desta licitação.

## **18 - DAS OBRIGAÇÕES DA CONTRATANTE.**

**18.1** - Além daquelas determinadas por leis, decretos, regulamentos e demais disposições legais, a Contratante se obrigará:

**18.1.1** - Efetuar regulamente o pagamento do objeto deste Edital, desde que estabelecidas às condições regidas no Contrato;

**18.1.2** - A fiscalização exercida pela Prefeitura Municipal de Porto de Moz-PA - SEMED, terá em especial, poderes para suspender a execução dos serviços que estejam em desacordo com a discriminação do objeto contratado;

**18.1.3** - Exigir reparo dos possíveis danos causados à Administração ou a terceiros por culpa ou dolo da Contratada;

## **19 - DAS CONDIÇÕES DE FATURAMENTO E PAGAMENTO.**

**19.1** Os pagamentos devidos pelo **CONTRATANTE** em decorrência das obrigações assumidas serão efetuados em até 30 (trinta) dias, da seguinte forma:

**19.1.1** O pagamento será efetuado pelo **CONTRATANTE** mediante a entrega da Nota Fiscal, em 02 (duas) vias, na Tesouraria da Prefeitura Municipal de Porto de Moz, localizada na Rua 19 de Novembro, nº 1610 - Centro – CEP: 68330-000 – Porto de Moz/PA, acompanhada dos respectivos pedidos e/ou Notas de Empenhos.

**19.2** - O **GESTOR** terá o prazo de 03 (três) dias úteis, a contar da apresentação do documento fiscal, para aprová-lo ou rejeitá-lo.

**19.3** Havendo erro na nota fiscal/fatura ou circunstância que impeça a liquidação da despesa, a nota fiscal/fatura será devolvida à **CONTRATADA** pelo Gestor da Ata e o pagamento ficará pendente, até que a mesma providencie as medidas saneadoras.

**19.4** O prazo para pagamento iniciar-se-á após a regularização da situação ou reapresentação do documento fiscal, fato esse que não poderá acarretar qualquer ônus adicional para o **CONTRATANTE**, nem deverá haver prejuízo no fornecimento pela **CONTRATADA**.

**19.5** O **CONTRATANTE** reserva-se o direito de suspender o pagamento se o fornecimento do objeto estiver em desacordo com as especificações constantes na Ata de Registro de Preço;

**19.6** Poderá Prefeitura Municipal de Porto de Moz, deduzir do montante a pagar os valores





correspondentes a eventuais multas e/ou indenizações devidas pela contratada.

19.7 A empresa deverá indicar na (s) nota(s) fiscal (is), além de outras informações exigidas de acordo com a legislação própria:

19.7.1 - Especificação correta do objeto.

19.8 - Número da licitação, ata de registro de preços e contrato (se houver).

## 20 - ATRASO DE PAGAMENTO.

20.1 - Transcorrido o prazo estabelecido para fins de pagamento, o Município fica obrigado a atualizar os valores do débito, tendo por base a data do adimplemento das obrigações até o efetivo pagamento, aplicando as atualizações com base nos índices estabelecidos pelo governo federal à época dos fatos.

## 21 - DO REAJUSTE DE PREÇO

21.1 – O presente Edital não prevê quaisquer reajustamentos no valor da contratação, considerando o prazo de vigência contratual, conforme dispõe a legislação pertinente.

## 22 - DO RECEBIMENTO DO OBJETO

22.1 - A Contratada ficará obrigada a executar, às suas expensas, os serviços que forem recusados, ou que estiver em desacordo com o disposto no Edital e seus anexos;

22.2 - O recebimento dos serviços será efetuado por uma **COMISSÃO DE EXAME, ENTREGA E RECEBIMENTO**, integrada por 03 (três) membros nomeados pela CONTRATANTE, e por um representante da CONTRATADA, DEVENDO SER LAVRADO NO ATO O TERMO COMPETENTE, no qual se certificará o caráter dos recebimentos, ou seja, Recebimento Provisório, Exames e finalmente o Recebimento Definitivo, o qual dependerá da comprovação de que o objeto da contratação foi executado em conformidade aos termos contratuais;

22.3 - Em se dando ao recebimento de caráter provisório, o qual, não excederá 30 (trinta) dias, a CONTRATANTE reterá os pagamentos e garantias, e poderá exigir os reparos e substituições convenientes ou abatimento de preços, consignando-se os motivos, e só então, promoverá o Recebimento Definitivo, o qual dependerá da comprovação de que o objeto da contratação foi executado em conformidade aos termos contratuais;

22.3 – A responsabilidade da CONTRATADA pela qualidade, correção e segurança dos serviços executados subsistirá, na forma da lei, mesmo após o recebimento definitivo.;

## 23 – DA GARANTIA CONTRATUAL

23.1 - Se, por qualquer razão, for necessária a alteração do contrato, a Contratada ficará obrigada, caso necessário, a providenciar a complementação ou substituição da garantia, conforme a



modalidade que tenha escolhido.

**23.2** - A garantia responderá pelo inadimplemento das condições contratuais, pelos danos ou prejuízos causados à Contratante e pelas eventuais multas ou penalidades aplicadas, podendo ainda reter créditos decorrentes do contrato, sem prejuízo das demais cominações legais e contratuais.

**23.3** - Uma vez aplicada multa à Contratada, e realizado o desconto do valor apresentado como garantia, poderá a Contratante convocar a empresa Contratada para que complemente aquele valor inicialmente oferecido.

**23.4** - No caso de rescisão do contrato determinado por ato unilateral e escrito da Contratante, nos casos enumerados nos incisos I a XII e XVII do art. 78 da Lei n.º 8.666/93 (incisos XII e XVII havendo culpa da Contratada), a garantia será executada para ressarcimento da Contratante e dos valores das multas e indenizações a ela porventura devidos, conforme inciso III do Art. 80, da Lei n.º 8.666/93.

**23.5** - Quando a rescisão ocorrer pelos motivos relacionados nos incisos XII a XVII do art. 78 da Lei n.º 8.666/93, sem que haja culpa da Contratada, será esta ressarcida dos prejuízos regularmente comprovados que houver sofrido, tendo ainda o direito à devolução da garantia e pagamentos devidos pela execução do contrato até a data da rescisão; (conforme § 2º do art. 79 da Lei n.º 8.666/93).

## 24 - DISPOSIÇÕES GERAIS

**24.1** - As despesas de elaboração das propostas para esta licitação serão de exclusiva responsabilidade da licitante, não lhe sendo assegurado reclamar qualquer indenização da Contratante pelas despesas assim praticadas;

**24.2** - A presente licitação não prevê o pagamento antecipado de despesas de qualquer natureza a título de instalação e mobilização dos serviços.

**24.3** - A adjudicatária deverá assinar o contrato, cujas cláusulas acham-se deferidas na minuta contratual anexa ao presente Edital, (Anexo XIII) no prazo de 10 (dez) dias úteis, a contar da data de convocação para assinatura.

## 25 - DO FORO.

**25.1** - Fica eleito o Foro da Comarca de Porto de Moz/PA, para dirimir quaisquer dúvidas referentes à licitação e procedimentos dela resultantes, com renúncia de qualquer outro por mais privilegiado que seja.

Porto de Moz, 01 de agosto de 2023.

Daiane Regina Martins Gonçalves Lima  
Presidente da CPL/PMPM  
Portaria 012/2023-PMPM/GAB





# PREFEITURA MUNICIPAL DE PORTO DE MOZ

"União, Força e Trabalho"  
PODER EXECUTIVO MUNICIPAL



## ANEXO I

REFERÊNCIA: TOMADA DE PREÇO N.º 2002-1/2023-PMPM  
COMISSÃO PERMANENTE DE LICITAÇÃO  
Abertura: 00/00/ 2023 Horas: 00:00 horas.

OBJETO:.....

### MODELO DE CARTA PROPOSTA

A empresa \_\_\_\_\_, inscrita no CNPJ/MF sob o nº \_\_\_\_\_, estabelecida à Av./Rua \_\_\_\_\_ n.º \_\_\_\_\_, Bairro \_\_\_\_\_, na cidade de \_\_\_\_\_ UF \_\_\_\_\_, telefone \_\_\_\_\_, fax \_\_\_\_\_, vem através desta apresentar proposta de preço nos valores constantes no Anexo I para a Contratação de empresa especializada em Fornecimento de material e mão de obra para Construção de muro de arrimo (contenção) na Vila Taparará, localizado na Zona Rural do Município de Porto de Moz-PA, para Atender as Necessidades da Prefeitura Municipal de Porto de Moz-PA, conforme planilha de custos, memorial descritivo e projetos anexos. Os preços ofertados incluem todos os tributos, taxas, fretes ou qualquer outro encargo sobre o fornecimento, de acordo com o edital, e pagamento em 10 (dez) dias úteis, contados a partir da apresentação da nota fiscal.

- Declaramos que temos amplo conhecimento do local da entrega do objeto.
- O prazo de validade da proposta é de 60 (sessenta) dias corridos, contados da abertura dos envelopes.
- Apresentamos a seguir os dados para cadastro:

Nome do Banco \_\_\_\_\_ N.º \_\_\_\_\_  
Nome da Agência \_\_\_\_\_ N.º \_\_\_\_\_  
Número da Conta \_\_\_\_\_

(local, data)

\_\_\_\_\_  
Nome/assinatura  
cargo

**Envelope 2 – Proposta**



**ANEXO II**  
**TERMO DE REFERÊNCIA**

**01-INTRODUÇÃO**

Em cumprimento ao artigo 7º c/c artigo 6º, IX da lei 8.666/93 e suas alterações, elaboram o presente Projeto para Contratação de empresa especializada em Fornecimento de material e mão de obra para Construção de muro de arrimo (contenção) na Vila Taparará, localizado na Zona Rural do Município de Porto de Moz-PA, para Atender as Necessidades da Prefeitura Municipal de Porto de Moz-PA, conforme planilha de custos, memorial descritivo e projetos anexos, sendo o Recurso oriundo do Contrato de Repasse do Fundo á Fundo.

**02 – OBJETO**

Contratação de empresa especializada em Fornecimento de material e mão de obra para Construção de muro de arrimo (contenção) na Vila Taparará, localizado na Zona Rural do Município de Porto de Moz-PA, para Atender as Necessidades da Prefeitura Municipal de Porto de Moz-PA, conforme planilha de custos, memorial descritivo e projetos anexos

**03 - JUSTIFICATIVA**

Os muros de arrimo são construções mais fortes, capazes de conter forças como barrancos e equilibrar a pressão de um terreno. É uma técnica que pensa na estabilidade que o muro pode proporcionar. Também conhecido como muro de contenção. Desta forma, justifica-se, a Contratação de empresa especializada em Fornecimento de material e mão de obra para Construção de muro de arrimo (contenção) na Vila Taparará, localizado na Zona Rural do Município de Porto de Moz-PA, para Atender as Necessidades da Prefeitura Municipal de Porto de Moz-PA, conforme planilha de custos, memorial descritivo e projetos anexos, com intuito de proporcionar urbanização e desenvolvimento social para comunidade rural. A proposta de intervenção visa revitalizar o local, novamente, em um elemento de integração urbana e social, reorganizando seu traçado e trazendo um espaço de convivência e lazer para a população local e aos turistas.

**04 – FISCALIZAÇÃO**

**4.1** A fiscalização exercida pelo **CONTRATANTE** não excluirá ou reduzirá a responsabilidade da **CONTRATADA** pelos danos causados diretamente ao **CONTRATANTE** ou a terceiros, decorrentes de sua culpa ou dolo na execução do contrato.

**4.2** A **CONTRATADA** é obrigada a reparar, corrigir ou substituir, no total ou em parte, o objeto do contrato em que se verificarem vícios, defeitos ou incorreções resultantes da execução ou de materiais empregados.

**05 - REQUISITOS PARA PARTICIPAR DO CERTAME LICITATÓRIO**

Todas as empresas licitantes que acorrerem a este projeto básico deverão apresentar as informações descritas no Edital a ser elaborado pela Comissão Permanente de Licitação (CPL).

Porto de Moz, 01 de agosto de 2023.

ROSIBERGUE TORRES  
CAMPOS:73539481249

Assinado de forma digital por  
ROSIBERGUE TORRES  
CAMPOS:73539481249  
Dados: 2023.08.01 16:36:26 -03'00'

**ROSIBERGUE TORRES CAMPOS**  
Prefeito Municipal





**ANEXO III**

**TOMADA DE PREÇO Nº 2002-1/2023-PMPM**

**DECLARAÇÃO DE ANUÊNCIA TERMO DE COMPROMISSO DA LICITANTE**

REFERÊNCIA: TOMADA DE PREÇO N.º 2002-1/2023-PMPM

COMISSÃO PERMANENTE DE LICITAÇÃO

Abertura: 00/00/ 2023 Horas: 00:00 horas.

OBJETO: .....

Para efeito de participação na TOMADA DE PREÇO N.º 00XX/CPL/2023, Processo Administrativo nº \_\_\_\_\_/\_\_\_\_\_, em referência:

- a) Declaramos que por meio da análise e exame da documentação integrante do EDITAL e de informações obtidas, sempre que necessário, tomamos conhecimento de todas as informações e das condições para o perfeito cumprimento das obrigações objeto da licitação.
- b) Declaramos, que nosso preço ofertado contempla todas as obrigações decorrentes desse conhecimento, tendo perfeito conhecimento das condições para sua execução e ainda que cumprimos plenamente os requisitos de habilitação exigidos para participação no presente certame.
- c) Declaramos a assunção de responsabilidade pela execução dos serviços e sujeição às condições estabelecidas no presente edital.
- d) Declaramos que reconhecemos o direito da administração Pública de paralisar ou suspender a qualquer tempo, a execução dos serviços, mediante o pagamento único e exclusivo dos trabalhos já executados, na forma da lei.
- e) Declaramos que concordamos em firmar contrato para execução dos serviços relacionados na presente proposta, pelos respectivos preços, a partir da notificação da Prefeitura Municipal de Porto de Moz- PA
- f) Declaramos que temos pleno conhecimento de todos os aspectos relativos à licitação em causa e nossa plena concordância com as condições constantes no presente Edital e seus anexos.
- g) Declaramos que cumprimos fielmente as disposições concernentes a NR-18, Norma Regulamentadora, que estabelece diretrizes de ordem administrativa, planejamento organizacional, que respaldam a implementação de medidas de controle e sistemas preventivos de segurança dos processos, nas condições e no meio ambiente de trabalho na indústria da construção.

Local de origem,.....de.....de .....

\_\_\_\_\_  
Empresa Licitante  
CNPJ/ ASSINATURA

**Envelope 1 – Habilitação**



**ANEXO IV**

**TOMADA DE PREÇO Nº 2002-1/2023-PMPM  
PROCESSO ADMINISTRATIVO Nº XX/2023**

REFERÊNCIA: TOMADA DE PREÇO N.º 2002-1/2023-PMPM  
COMISSÃO PERMANENTE DE LICITAÇÃO  
Abertura: 00/00/ 2023 Horas: 00:00 horas.

OBJETO: .....

**DECLARAÇÃO DO CUMPRIMENTO AO DISPOSTO NO INCISO XXXIII DO ART.  
7º DA CONSTITUIÇÃO FEDERAL**

A empresa \_\_\_\_\_, inscrita no CNPJ/MF sob nº \_\_, por intermédio de seu representante legal o(a) Sr(a) \_\_\_\_\_, portador(a) da Carteira de Identidade nº \_\_\_\_\_ e do CPF/MF nº \_\_\_\_\_, DECLARA, para fins do disposto no inciso V do art. 27 da Lei nº 8.666/93, acrescido pela Lei nº 9.854/99:

Que não emprega menor de dezoito anos em trabalho noturno, perigoso ou insalubre e não emprega menor de dezesseis anos.

Que Emprega menor, a partir de quatorze anos, na condição de aprendiz.

(local/data)

\_\_\_\_\_  
(representante legal)

**Envelope 1 – Habilitação**





# PREFEITURA MUNICIPAL DE PORTO DE MOZ

"União, Força e Trabalho"  
PODER EXECUTIVO MUNICIPAL



## TOMADA DE PREÇO Nº 2002-1/2023-PMPM PROCESSO ADMINISTRATIVO Nº XX/2023

### ANEXO V

#### MODELO DE CARTA PROPOSTA COMERCIAL

NOME DA EMPRESA: \_\_\_\_\_

CNPJ: \_\_\_\_\_

ENDEREÇO: \_\_\_\_\_

Atendendo ao pedido do estabelecimento \_\_\_\_\_, localizado no município de \_\_\_\_\_, .....

OBJETO: Contratação de empresa especializada em Fornecimento de material e mão de obra para Construção de muro de arrimo (contenção) na Vila Tapará, localizado na Zona Rural do Município de Porto de Moz-PA, para Atender as Necessidades da Prefeitura Municipal de Porto de Moz-PA, conforme planilha de custos, memorial descritivo e projetos anexos.

QUANTIDADE	MATERIAL	VALOR UNITÁRIO	VALOR TOTAL
TOTAL MATERIAL			
MÃO DO SERVIÇO			
TOTAL DO ORÇAMENTO			

O PREÇO GLOBAL DA PROPOSTA para a execução de todos os serviços é de R\$ (Valor expresso em reais), sendo R\$ (Valor expresso em reais) o valor referente aos materiais, e R\$ (Valor expresso em reais) o valor referente à mão de obra a ser empregada.

#### Validade da proposta

Esta proposta é válida por 60 (sessenta) dias, a contar da DATA DA ABERTURA DOS ENVELOPES.

#### Prazo para assinatura do contrato de proposta aceita

Após a comunicação da Prefeitura Municipal de Porto de Moz-PA, a esta empresa, do aceite da presente proposta, o prazo máximo para a assinatura do contrato é de 10 (dez) dias.

#### Prazo do início dos serviços

O prazo para o início dos serviços é imediatamente após a assinatura do contrato.

#### Prazo de conclusão dos serviços

O prazo para a conclusão dos serviços é de 00 (\_\_\_\_\_) dias corridos, a contar da data de assinatura do contrato, não podendo exceder a 00 de \_\_\_\_\_ de 2023.

\_\_\_\_\_, \_\_\_\_\_ de \_\_\_\_\_ de 2023

\_\_\_\_\_  
(Assinatura do Responsável pela Empresa)  
(Nome completo e CPF do Responsável pela Empresa)



**ANEXO VI**

REFERÊNCIA: TOMADA DE PREÇO N.º 2002-1/2023-PMPM  
COMISSÃO PERMANENTE DE LICITAÇÃO  
Abertura: xxxx/xxxx/ xxxx  
Horas: xxx:xxx horas.

OBJETO:.....

**DECLARAÇÃO DE RESPONSABILIDADE AMBIENTAL**

Declaramos para os devidos fins que conhecemos a legislação ambiental, notadamente as relacionadas às atividades necessárias para o desenvolvimento dos Estudos, Licenças e Implantação das obras, objeto desta Autorização (Lei Federal 6.938/81, Decreto Federal 99.274/90, Lei Federal 6.902/81, Resolução CONAMA 001/86, Resolução CONAMA 237/97, Código Florestal, Decreto Federal 99.547/90, Decreto Federal 750/93, Código das Águas, Decreto Federal 24.643/34, e outras), e que:

2. Responsabilizamo-nos pela obtenção das respectivas licenças (prévia, instalação e operação), necessárias para o fiel atendimento à legislação ambiental, antecedendo a respectiva fase do empreendimento;
3. Responsabilizamo-nos pela contratação de pessoal qualificado para o atendimento às questões ambientais;
4. Responsabilizamo-nos pelo efetivo atendimento às Licenças Ambientais do empreendimento ou eventuais documentos que comprovem a regularidade ambiental do mesmo;
5. Responsabilizamo-nos pela obtenção das autorizações, outorgas e licenciamentos do canteiro de obras e demais requisitos necessários à regularização ambiental do empreendimento;
6. Assumimos toda a responsabilidade pela execução das obras provisórias e permanentes, constantes dos projetos aprovados pelo DER/SP, bem como as medidas mitigadoras e compensatórias que por ventura integrarem o licenciamento ambiental do empreendimento;
7. Assumimos toda execução e custos inerentes à implantação, conservação, manutenção, recuperação e o monitoramento ambiental das instalações e canteiro de obras;
8. Assumimos a responsabilidade pela execução e ônus da limpeza de entulhos, focos de proliferação endêmica, higiene e pela qualidade sócio-ambiental da obra;
9. Assumimos, sem repasse para o DER/SP, toda a responsabilidade por danos e ônus, inclusive o pagamento das multas que venham a ser associados às obras constantes da respectiva Autorização, motivados pelos não cumprimentos dos dispositivos legais ou normativos previstos.
10. Assumimos o compromisso de permitir a fiscalização ambiental, conforme previsto no Parágrafo 3º do Artigo 21 do Decreto Federal 99.274/90;

(local/data)





ANEXO VII

**TOMADA DE PREÇO Nº 2002-1/2023-PMPM  
PROCESSO ADMINISTRATIVO Nº XX/2023**

MODELO DE DECLARAÇÃO DO REPRESENTANTE LEGAL DA EMPRESA DE INEXISTÊNCIA DE IMPEDIMENTO À CELEBRAÇÃO DA PARCERIA. (Papel timbrado ou nome da EMPRESA)

Local: \_\_\_\_\_ Data: \_\_\_\_/\_\_\_\_/2023.

À Prefeitura Municipal de Porto de Moz-PA,

Senhor (a) Presidente: Eu \_\_\_\_\_, portador da Carteira de Identidade n.º \_\_\_\_\_, expedida por \_\_\_\_\_ em \_\_\_\_/\_\_\_\_/\_\_\_\_\_, e do CPF: \_\_\_\_\_ n.º \_\_\_\_\_, representante legal da Empresa DECLARO, para os devidos fins de direito, sob as penas da lei, que a EMPRESA, por mim representada cumpre plenamente os requisitos definidos no EDITAL DE TOMADA DE PREÇOS Nº 2006-2/2023 – FME, para a celebração do Termo de contrato e:

- I – não está suspensa de participar de licitação, nem impedida de contratar com a administração;
- II – não está declarada inidoneidade para licitar ou contratar com a Administração Pública;
- III – não está suspensa temporariamente da participação em chamamento público nem impedida de celebrar parceria ou contrato com órgãos e entidades do Município de \_\_\_\_\_;
- IV – não está declarada inidônea para participar de tomada de preços ou celebrar parceria ou contrato com órgãos e entidades de todas as esferas de governo;
- V – não possui contas de parcerias anteriores rejeitadas pela Administração Pública nos últimos cinco anos;
- VI – não tem contas de parceria julgadas irregulares ou rejeitadas por Tribunal ou Conselho de Contas de qualquer esfera da Federação, em decisão irrecorrível, nos últimos 8 (oito) anos;
- VII – não está omissa no dever de prestar contas de parceria anteriormente celebrada;
- VIII – não possui, entre seus dirigentes, pessoas:
  - a) cujas contas relativas a parcerias tenham sido julgadas irregulares ou rejeitadas por Tribunal ou Conselho de Contas de qualquer esfera da Federação, em decisão irrecorrível, nos últimos 8 (oito) anos;
  - b) julgadas responsáveis por falta grave e inabilitadas para exercício de cargo em comissão ou função de confiança;
  - c) consideradas culpadas por ato de improbidade, nos termos da Lei no 8.429, de 2 de junho de 1992;
  - d) membro de Poder ou do Ministério Público, ou dirigente de órgão ou entidade da Administração Pública do Município do Porto de Moz, nem seus respectivos cônjuges ou companheiros, bem como parentes em linha reta, colateral ou por afinidade, até o segundo grau;
- IX – que não serão remunerados, a qualquer título, com os recursos repassados
- X – não emprega menor de dezoito anos em trabalho noturno, perigoso ou insalubre e não emprega menor de dezesseis anos em qualquer trabalho, salvo na condição de aprendiz a partir de 14 (quatorze) anos. Certifico que os dirigentes e conselheiros da referida EMPRESA, cujo período de atuação é de \_\_\_\_/\_\_\_\_/\_\_\_\_ a \_\_\_\_/\_\_\_\_/\_\_\_\_, são: Presidente: \_\_\_\_\_, CPF \_\_\_\_\_. Vice-Presidente: \_\_\_\_\_, CPF \_\_\_\_\_. Conselheiro: \_\_\_\_\_, CPF \_\_\_\_\_. (Indicar todos).

Por ser expressão de verdade, sob as penas da lei, firmo a presente declaração.

Município de \_\_\_\_\_, em \_\_\_\_ de \_\_\_\_\_ de \_\_\_\_\_.

\_\_\_\_\_  
Assinatura, nome, CPF e firma reconhecida





# PREFEITURA MUNICIPAL DE PORTO DE MOZ

"União, Força e Trabalho"  
PODER EXECUTIVO MUNICIPAL



## ANEXO VIII

CONTRATO ADMINISTRATIVO Nº 000-0/2023

MINUTA DE CONTRATO QUE ENTRE SI FAZEM O MUNICÍPIO DE PORTO DE MOZ E A EMPRESA \_\_\_\_\_, CONSOANTE AS CLÁUSULAS E CONDIÇÕES SEGUINTE:

**O MUNICÍPIO DE PORTO DE MOZ – PA/PREFEITURA MUNICIPAL DE PORTO DE MOZ-PA** pessoa jurídica de Direito Público Interno, sito à Av. 19 de Novembro, 1610 - CEP: 68.330-000 – Porto de Moz, Estado do Pará, inscrita no CNPJ nº 06.077.071/0001-79, devidamente representada neste ato pelo Exmo. Sr. Prefeito Municipal, ROSIBERGUE TORRES CAMPOS, brasileiro, casado, Agente Público Municipal, portador do CPF nº 735.394.812-49, residente e domiciliado nesta cidade de Porto de Moz, doravante denominado simplesmente de **CONTRATANTE**, e \_\_\_\_\_, pessoa jurídica de direito privado, inscrita no CNPJ: 00.000.000/0000-00, Inscrição Estadual \_\_\_\_\_ sediada na \_\_\_\_\_, nº 000, Bairro \_\_\_\_\_, Cidade: \_\_\_\_\_ – cep: 00.000-000, *neste ato representado pelo seu representante legal, o sr. \_\_\_\_\_, brasileiro, solteiro, residente e domiciliado no \_\_\_\_\_, nº 000, Bairro \_\_\_\_\_, CEP: 00.000-000, Porto de Moz Pará portador do RG nº \_\_\_\_\_ e do CPF nº 000.000.000-0*, doravante denominado simplesmente **CONTRATADA** ajustam para as finalidades e sob as condições declaradas e reciprocamente aceitas o que segue:

### CLÁUSULA PRIMEIRA – DO OBJETO DO CONTRATO E DO FUNDAMENTO LEGAL

O presente Contrato tem como objeto a Contratação de empresa especializada em Fornecimento de material e mão de obra para Construção de muro de arrimo (contenção) na Vila Tapará, localizado na Zona Rural do Município de Porto de Moz-PA, para Atender as Necessidades da Prefeitura Municipal de Porto de Moz-PA, conforme planilha de custos, memorial descritivo e projetos anexos, e reger-se-á pelas condições estabelecidas no Edital, pelo qual vinculam-se as partes interessadas, sendo lei entre as mesmas, de acordo e em estrita observância aos ditames da Lei Federal nº 8.666, de 21 de junho de 1993 e alterações posteriores.

### PLANILHA ORÇAMENTÁRIA PREVISTA

ITEM	DISCRIMINAÇÃO	UNID.	QUANT.	PREÇO(R\$)		
				UNIT. S/ BDI	C/BDI %	TOTAL- C/BDI

### CLÁUSULA SEGUNDA – DA DOCUMENTAÇÃO CONTRATUAL

2.1 São partes integrantes deste Contrato, 2.1 independente de transcrição, os seguintes documentos cujos toeres são de conhecimento da CONTRATADA: processo licitatório na modalidade TOMADA DE PREÇOS Nº 2002-1/2023-PMPM, Edital e seus Anexos, parecer de julgamento e legislação pertinente à espécie.

### CLÁUSULA TERCEIRA – DO VALOR

3.1 O preço total para a execução do objeto deste Contrato é de R\$ 000, (**VALOR POR EXTENSO**).





#### **CLÁUSULA QUARTA – DA FONTE DE RECURSOS ORÇAMENTÁRIOS**

4.1 As despesas com a execução do objeto do contrato oriundo desta licitação terão seu valor total estimado no valor de R\$ 0000, (**VALOR POR EXTENSO**) conforme determina o projeto básico, conforme determina o projeto básico.

4.2 As despesas ocorrerão por conta da seguinte dotação orçamentária:

Prefeitura Municipal de Porto de Moz

0911 – SECRETARIA DE INFRAESTRUTURA, OBRA E URBANISMO

17 512 0604 1.012 – Construção Cais de Arrimo

4.4.90.51.00 – Obras e Instalações

#### **CLÁUSULA QUINTA – DO INÍCIO DOS SERVIÇOS**

5.1 Os serviços deverão ser iniciados a partir da data da expedição da Ordem de Serviço pela Administração Municipal em no máximo até 10 (dez) dias.

#### **CLÁUSULA SEXTA – DO PRAZO DE EXECUÇÃO DOS SERVIÇOS**

6.1 A CONTRATADA obriga-se a executar e entregar a CONTRATANTE os serviços objeto deste Contrato, inteiramente concluídos e em plenas condições de aceitação de acordo com os termos estabelecidos no contrato, contados a partir de sua assinatura.

#### **CLÁUSULA SÉTIMA – DA VIGÊNCIA**

7.1 O prazo de vigência do presente Contrato é de até 00 (-----) dias a partir da assinatura do contrato e terá seu extrato publicado na imprensa oficial, podendo ser prorrogado por igual período nos termos do art. 57, da Lei nº 8.666/93.

#### **CLÁUSULA OITAVA – DAS OBRIGAÇÕES DAS PARTES**

8.1. São obrigações da CONTRATANTE:

- a) Fornecer todas as informações solicitadas pela CONTRATADA, visando o bom desenvolvimento dos serviços;
- c) Remunerar a CONTRATADA de acordo com o que estabelece o Edital de Licitação;
- d) Comunicar por escrito e em tempo hábil à CONTRATADA, quaisquer instruções ou procedimentos a adotar sobre os assuntos relacionados com este Contrato.

8.2. São obrigações da CONTRATADA:

- a) A CONTRATADA deverá prestar os serviços com eficiência e presteza, dentro dos padrões exigidos pela Administração Municipal, obrigando-se especialmente a cumprir as obrigações estabelecidas neste Contrato; b) A CONTRATADA deverá possuir todas as condições técnico-operacionais, principalmente máquinas de qualidade e mão-de-obra qualificada para realizar os serviços requeridos;
- c) Todos os relatórios deverão ser apresentados em boa qualidade, ou seja, legíveis, limpos, sem riscos



e sem manchas devendo, caso não atinjam estas características mínimas de qualidade, ser refeitos, sem ônus para CONTRATANTE;

d) Cumprir rigorosamente todas as exigências contidas no Edital e seus Anexos, sobretudo todas as exigências e regras estabelecidas no Projeto Básico (Anexo II);

e) Fornecer todo o ferramental necessário a mais perfeita execução dos serviços contratados, bem como as rotinas para a execução dos serviços e entrega do material solicitado em conformidade com as solicitações que o caso requer.

f) Fornecer, na data da assinatura do Contrato, números de telefones ou outras formas de contato (e-mail) para realização dos chamados;

g) Elaborar Relatório mensal dos serviços realizados a ser assinado também pelo fiscal do Contrato;

h) A CONTRATADA deverá indicar, na data da assinatura do contrato, o(s) nome(s) do(s) funcionário(s) responsável (eis) pela entrega dos documentos na Administração Municipal, devendo o(s) mesmo (s) sempre portar (em) documento de identificação;

i) Executar todos os serviços com esmero e correção, refazendo tudo que for impugnado pela Administração Municipal;

j) Assumir inteira responsabilidade civil e administrativa pela execução dos serviços, correndo por sua conta o ônus dos encargos sociais, trabalhistas, previdenciários, tributários, de licenças concernentes ao contrato, de seguros contra acidentes de trabalho, bem como de indenizar todo e qualquer dano e prejuízo pessoal e/ou material que possam advir, direta ou indiretamente, do exercício de suas atividades ou ser causados por seus profissionais à CONTRATANTE, aos usuários dos locais a terceiros;

k) Efetuar, de imediato, o afastamento de qualquer empregado cuja atuação, permanência ou comportamento sejam julgados inconvenientes ou insatisfatórios ao bom andamento dos serviços;

l) Comunicar por escrito, imediatamente à Fiscalização do Contrato, a impossibilidade de execução de qualquer obrigação contratual, para a adoção das providências cabíveis;

m) Fornecer todo o material necessário à eficiente execução da prestação em foco.

## CLÁUSULA NONA – DA FISCALIZAÇÃO DO CONTRATO

9.1. A fiscalização da execução dos serviços, objeto deste Contrato será feita pelo servidor -----  
----- Engenheiro civil, a quem incumbirá acompanhar toda a execução dos serviços, determinado à CONTRATADA as providências necessárias ao regular e efetivo cumprimento do contrato, bem como anotar e enquadrar as infrações contratuais constatadas, comunicando as mesmas ao seu superior hierárquico.

9.2. A fiscalização deverá:

a) Atestar a (s) nota(s) fiscal (is) e dar visto nos demais documentos apresentados pela CONTRATADA, principalmente no Relatório Mensal dos Serviços Realizados por ela apresentado, em todos apondo o “de acordo”, quando julgá-los corretos;





b) Emitir, até o 5º (quinto) dia útil do mês subsequente, Relatório Mensal de Acompanhamento, informando a qualidade do desempenho da CONTRATADA (satisfatório/insatisfatório), ao qual deverá ser anexado o Relatório Mensal dos Serviços Realizados.

c) Propor aplicação de penalidades, de acordo com disposto no Contrato, sob pena de responsabilidade, quando for constatada qualquer irregularidade (descumprimento de obrigação contratual).

### **CLÁUSULA DÉCIMA – DO PAGAMENTO**

10.1 Os pagamentos devidos pelo **CONTRATANTE** em decorrência das obrigações assumidas serão efetuados em até 30 (trinta) dias, da seguinte forma:

10.1.1 O pagamento será efetuado pelo **CONTRATANTE** mediante a entrega da Nota Fiscal, em 02 (duas) vias, no Departamento de Licitações e Contratos da Prefeitura Municipal de Porto de Moz, localizada na Rua Simpliciana Farias, S/Nº Sala 1 - Centro – CEP: 68330-000 – Porto de Moz/PA, acompanhada dos respectivos pedidos e/ou Notas de Empenhos.

10.2- O **GESTOR** terá o prazo de 03 (três) dias úteis, a contar da apresentação do documento fiscal, para aprová-lo ou rejeitá-lo.

10.2.1 Havendo erro na nota fiscal/fatura ou circunstância que impeça a liquidação da despesa, a nota fiscal/fatura será devolvida à **CONTRATADA** pelo Gestor da Ata e o pagamento ficará pendente, até que a mesma providencie as medidas saneadoras.

10.3 O prazo para pagamento iniciar-se-á após a regularização da situação ou reapresentação do documento fiscal, fato esse que não poderá acarretar qualquer ônus adicional para o **CONTRATANTE**, nem deverá haver prejuízo no fornecimento pela **CONTRATADA**.

10.3.1 O **CONTRATANTE** reserva-se o direito de suspender o pagamento se o fornecimento do objeto estiver em desacordo com as especificações constantes na Ata de Registro de Preço;

10.4 Poderá Prefeitura Municipal de Porto de Moz, deduzir do montante a pagar os valores correspondentes a eventuais multas e/ou indenizações devidas pela contratada.

10.5 A empresa deverá indicar na (s) nota(s) fiscal (is), além de outras informações exigidas de acordo com a legislação própria:

10.5.1 - especificação correta do objeto;

10.5.2 número da licitação, ata de registro de preços e contrato (se houver).

### **CLÁUSULA DÉCIMA PRIMEIRA – DA PRORROGAÇÃO DE PRAZO**

11.1. Somente poderá ser admitida alteração do prazo, com anuência expressa da **CONTRATANTE**, quando: a) Ocorrer alteração do projeto e/ou especificações pela **CONTRATANTE**;

b) Houver serviços extraordinários que alterem as quantidades;

c) Houver serviços complementares, obedecidos aos dispositivos regulamentares;



d) Ocorrer atraso no fornecimento de dados informativos, materiais e qualquer subsídio do (s) serviço (s), que estejam sob responsabilidade expressa da CONTRATANTE;

e) Ocorrer ato ou atos da CONTRATANTE que interfiram na execução contratual;

f) Ocorrer ato ou atos de terceiros que interfiram no prazo de execução ou outros devidamente justificados;

11.2. Caso a CONTRATADA não execute, total ou parcialmente, qualquer dos itens ou serviços previstos no termo de referência, contrato e demais documentos integrantes da licitação, a CONTRATANTE reserva-se no direito de executá-los diretamente ou através de terceiros. Ocorrendo a hipótese mencionada, a CONTRATADA responderá pelos custos, através de glosas de créditos e/ou garantias, e/ou pagamento direto a CONTRATANTE, inclusive será declarada inidônea, podendo ficar impedida de firmar Contrato com a Administração pelo prazo de até 02 (dois) anos, conforme gravidade da infração e dos danos decorrentes.

### **CLÁUSULA DÉCIMA SEGUNDA – DA CESSÃO DO CONTRATO E SUBCONTRATAÇÃO**

12.1 A CONTRATADA é única e exclusivamente responsável perante a CONTRATANTE, pela execução dos serviços constantes do objeto deste contrato e pelo fiel cumprimento das obrigações previstas neste instrumento.

### **CLÁUSULA DÉCIMA TERCEIRA – DOS SERVIÇOS NÃO PREVISTOS**

13.1. Por determinação da CONTRATANTE, a CONTRATADA fica obrigada a aceitar, nas mesmas condições contratuais, os acréscimos ou supressões que se fizerem necessária, em até 25% (vinte e cinco por cento) do valor contratual atualizado.

13.2. A supressão de serviços resultante de acordo celebrado expressamente entre a CONTRATANTE e a CONTRATADA poderá ultrapassar o limite estabelecido no item anterior.

13.3. Se no Contrato não houver sido contemplado preço unitário para os serviços a serem acrescidos, esse será fixado mediante acordo entre as partes, respeitado os limites estabelecidos no caput desta Cláusula.

### **CLÁUSULA DÉCIMA QUARTA – DAS PENALIDADES**

14.1. À CONTRATADA serão aplicadas penalidades pela CONTRATANTE, admitida à defesa prévia, a serem apuradas na forma, a saber:

a) Multa de 0,1% (um décimo por cento) do valor contratual por dia consecutivo que exceder à data prevista para conclusão dos serviços) ou quando houver atraso no cronograma;

b) Multa de 1% (um por cento) do valor contratual quando, por ação, omissão ou negligência, a CONTRATADA infringir qualquer das demais obrigações contratuais;

c) Multa de 10% (dez por cento) do valor contratual quando a CONTRATADA ceder o Contrato, no todo ou em parte, a pessoa física ou jurídica, sem autorização do CONTRATANTE, devendo reassumir a execução do(s) serviço(s) no prazo máximo de 15 (quinze) dias, da data da aplicação da multa, sem prejuízo de outras sanções contratuais;

d) Multa de 20% (vinte por cento) do valor contratual quando ocorrer à rescisão do Contrato;

e) Suspensão do direito de participar em licitações/contratos com qualquer órgão da administração





direta ou indireta, pelo prazo de até 02 (dois) anos quando, por culpa da CONTRATADA, ocorrer a suspensão, ou expedição de declaração de inidoneidade por prazo a ser estabelecido pelo CONTRATANTE em conformidade com a gravidade da infração cometida pela CONTRATADA.

14.2. A multa será cobrada pela CONTRATANTE de acordo com o estabelecido pela legislação pertinente. Caso a CONTRATADA não venha a recolher a multa devida dentro do prazo determinado, a mesma será descontada do valor das parcelas de pagamento vincendas ou será descontada do valor da garantia de execução.

14.3. As penalidades previstas no caput poderão cumular-se e o montante das multas não poderá exceder a 30% (trinta por cento) do valor contratual e, também, não excluem a possibilidade de rescisão administrativa do Contrato.

## **CLÁUSULA DÉCIMA QUINTA – DA RESCISÃO**

A CONTRATANTE se reserva o direito de rescindir o Contrato independentemente de interpelação judicial ou extrajudicial, assegurado a CONTRATADA o direito ao contraditório e a ampla defesa prévia, nos seguintes casos:

- a) Inadimplemento de qualquer cláusula, condição ou disposição deste CONTRATO;
- b) Falência, dissolução ou liquidação judicial ou extrajudicial, requerida e homologada;
- c) Suspensão, pela autoridade competente, dos serviços contratados, em decorrência de violação de dispositivos legais vigentes;
- d) Quando as multas aplicadas atingirem 5% (cinco por cento) do valor total estimado do CONTRATO, atualizado para a data de aplicação da última multa;
- e) Incapacidade técnica, negligência, imprudência, imperícia ou má fé da CONTRATADA, devidamente comprovada;
- f) Ocorrendo rescisão por motivo imputável à CONTRATADA, a Administração Municipal executará as garantias previstas neste instrumento e ficará automaticamente imitada na posse da documentação ainda não entregue, reservando-se o direito de concluir os serviços, por acaso restantes, pelos meios que julgar mais conveniente. Nessa hipótese, a CONTRATADA será reembolsada pelos serviços já realizados e aceitos pela Administração, bem como, quando for o caso, pelos materiais fornecidos até a data da rescisão.

## **CLÁUSULA DÉCIMA SEXTA – DAS ALTERAÇÕES**

Serão incorporados a este Contrato, mediante termos aditivos ou apostilamento, conforme o caso, quaisquer modificações que venham a ser necessárias durante a sua vigência decorrente das obrigações assumidas pela CONTRATADA, alterações nos projetos, nas especificações técnicas, nos memoriais, nas quantidades, nos prazos ou nos valores para todos os fins e efeitos de direito.

## **CLÁUSULA DÉCIMA SÉTIMA – DAS DISPOSIÇÕES GERAIS**

17.1. A CONTRATADA, ao assinar o presente Contrato, declara ter tomado pleno conhecimento do Termo de Referência e demais documentos necessários à execução do serviço e realizado investigações a seu exclusivo critério para o conhecimento das condições de execução dos trabalhos e que poderão inferir nos seus prazos e custos, não sendo a Administração Municipal responsável por qualquer falha decorrente dessas investigações.



# PREFEITURA MUNICIPAL DE PORTO DE MOZ

"União, Força e Trabalho"  
PODER EXECUTIVO MUNICIPAL



17.2. Em todos os casos em que a execução dos serviços, por motivos imputáveis à CONTRATADA, ocasionar prejuízos aos serviços já executados, a CONTRATADA arcará com os custos de restauração para recolocá-los em suas condições originais.

17.3. A CONTRATADA responderá de maneira absoluta e inescusável pelos serviços, assumindo inteira, total e exclusiva responsabilidade pela sua execução e qualidade técnica dos mesmos.

## CLÁUSULA DÉCIMA OITAVA – DO FORO

As partes elegem o Foro da Comarca de Porto de Moz com exclusão de qualquer outro, para a solução das demandas oriundas deste instrumento. E por estarem justos e acordados, assinam este contrato em 03 (três) vias de igual teor e forma, na presença das testemunhas abaixo firmadas.

Porto de Moz/PA, \_\_\_ de \_\_\_\_\_ de 2023.

PREFEITURA MUNICIPAL DE PORTO DE MOZ-PA

CNPJ Nº .....

CONTRATANTE

**EMPRESA,**

**CNPJ: 00.000.000/0001-00**

**CONTRATADA**

TESTEMUNHAS:

1- \_\_\_\_\_

NOME:

RG:

2- \_\_\_\_\_

NOME:

RG:





# PREFEITURA MUNICIPAL DE PORTO DE MOZ

“União, Força e Trabalho”  
PODER EXECUTIVO MUNICIPAL



## TOMADA DE PREÇOS Nº 2002-1/2023-PMPM

**ORDEM DE SERVIÇO Nº 00/2023 – TOMADA DE PREÇOS Nº 2002-1/2023-PMPM**

**OBRA: SERVIÇO**

**OBJETO:** “-----”.

**LICITAÇÃO MODALIDADE:** TOMADA DE PREÇOS Nº 2002-1/2023-PMPM

**ENDEREÇO:** Município de Porto de Moz/PA.

**VALOR R\$:00000, (VALOR POR EXTENSO).**

**REGIME DE EXECUÇÃO:** Indireta, Empreitada do tipo menor PREÇO POR LOTE de material e mão-de-obra.

**CONTRATADA:** -----

**ENDEREÇO:**----- Cep: 000000

**CNPJ Nº:** 000000000000000000

**TELEFONE:** (00) 0000-0000

**MODALIDADE DE PAGAMENTO:** De acordo com o Contrato.

**RECURSOS:** FUNDEB 30%.

**REAJUSTAMENTO:** Não Haverá reajuste.

**PRAZO:** 0000 (-----) dias.

**PENALIDADE:** De acordo com o art. 86, 87, 88 da Lei nº 8.666/93

Porto de Moz/PA, 00 de \_\_\_\_\_ de 2023.

\_\_\_\_\_  
ROSIBERGUE TORRES CAMPOS  
Prefeito Municipal de Porto de Moz

\_\_\_\_\_  
EMPRESA,  
CNPJ: 00.000.000/0001-00  
Contratada



# PREFEITURA MUNICIPAL DE PORTO DE MOZ

"União, Força e Trabalho"  
PODER EXECUTIVO MUNICIPAL



## Envelope 2 – Proposta

<b>OBRA:</b>
<b>LOCAL:</b>
<b>PRAZO:</b>

### PLANILHA ORÇAMENTÁRIA PREVISTA

ITEM	DISCRIMINAÇÃO	UNID.	QUANT.	PREÇO(R\$)		
				UNIT. S/ BDI	C/BDI	TOTAL-C/BDI
<b>1</b>	<b>CARTEIRAS E MESAS ESCOLARES</b>					<b>TOTAL DO SERVIÇO</b>
1.1						
1.2						
1.3						

**OBRA:**

**LOCAL:**

**PRAZO:**

### CRONOGRAMA FÍSICO-FINANCEIRO

ITEM	DISCRIMINAÇÃO DOS SERVIÇOS	EXECUÇÃO DA OBRA - MESES CORRIDOS	TOTAL EXECUTADO
<b>1</b>	<b>CARTEIRAS E MESAS ESCOLARES</b>		
	<b>TOTAL</b>		
	<b>EXECUTADO</b>		



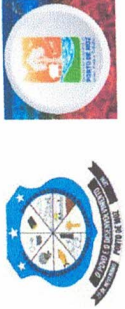

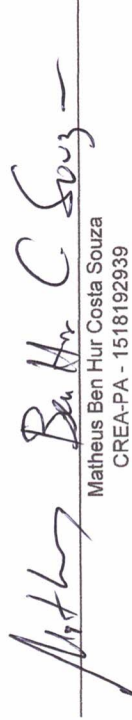
	<b>Obra</b> <b>MURO DE CONTENÇÃO DA VILA TAPARÁ</b>	<b>Bancos</b> SINAPI - 06/2023 - Pará SEDOP - 05/2023 - Pará	<b>B.D.I.</b> 20,0%	<b>Encargos Sociais</b> Desonerado: embutido nos preços unitário dos insumos de mão de obra, de acordo com as bases.																		
<b>Planilha Orcamentária Resumida</b>																						
Item	Descrição																					
1	SERVIÇOS PRELIMINARES																					
2	MURO DE CONTENÇÃO																					
<table border="1" style="width: 100%; border-collapse: collapse;"> <tr> <td style="width: 30%;">Total sem BDI</td> <td style="width: 10%;">R\$</td> <td style="width: 20%;">1.750.011,72</td> <td style="width: 10%;"></td> <td style="width: 10%;"></td> <td style="width: 10%;"></td> </tr> <tr> <td>Total do BDI</td> <td>R\$</td> <td>349.992,88</td> <td></td> <td></td> <td></td> </tr> <tr> <td><b>Total Geral</b></td> <td><b>R\$</b></td> <td><b>2.100.004,60</b></td> <td></td> <td></td> <td></td> </tr> </table>					Total sem BDI	R\$	1.750.011,72				Total do BDI	R\$	349.992,88				<b>Total Geral</b>	<b>R\$</b>	<b>2.100.004,60</b>			
Total sem BDI	R\$	1.750.011,72																				
Total do BDI	R\$	349.992,88																				
<b>Total Geral</b>	<b>R\$</b>	<b>2.100.004,60</b>																				



  
 Matheus Ben Hur Costa Souza  
 CREA-PA - 1518192939

Obra		Bancos		B.D.I.		Encargos Sociais			
<b>MURO DE CONTENÇÃO DA VILA TAPARÁ</b>		SINAPI - 06/2023 - Pará SEDOP - 05/2023 - Pará		20,0%		Desonerado: embutido nos preços unitário dos insumos de mão de obra, de acordo com as bases.			
Orçamento Sintético									
Item	Código	Banco	Descrição	Und	Quant.	Valor Unit	Valor Unit com BDI	Total	Peso (%)
<b>1</b>			<b>SERVIÇOS PRELIMINARES</b>					<b>19.559,88</b>	<b>0,93 %</b>
1.1	011340	SEDOP	Placa de obra em lona com plotagem de gráfica	m <sup>2</sup>	6	174,45	209,34	1.256,04	0,06 %
1.2	010005	SEDOP	Barracão de madeira/Almoxarifado	m <sup>2</sup>	24	433,75	520,50	12.492,00	0,59 %
1.3	010008	SEDOP	Limpeza do terreno	m <sup>2</sup>	1009	4,80	5,76	5.811,84	0,28 %
<b>2</b>			<b>MURO DE CONTENÇÃO</b>					<b>2.080.444,72</b>	<b>99,07 %</b>
<b>2.1</b>			<b>FUNDAÇÃO</b>					<b>827.143,48</b>	<b>39,39 %</b>
2.1.1	101176	SINAPI	ESTACA BROCA DE CONCRETO, DIÂMETRO DE 30CM, INTEIRAMENTE ARMADA. AF_05/2020	M	1932	155,02	186,02	359.390,64	17,11 %
2.1.2	040283	SEDOP	Bloco em concreto armado p/ fundação (incl. forma)	m <sup>3</sup>	69,55	3.493,11	4.191,73	291.534,82	13,88 %
2.1.3	051172	SEDOP	Concreto armado FCK=25MPA com forma aparente - 1 reaproveitamento - Viga de fundação	m <sup>3</sup>	44,22	3.320,86	3.985,03	176.218,02	8,39 %
<b>2.2</b>			<b>CORTINA E LAJE</b>					<b>880.452,52</b>	<b>41,93 %</b>
2.2.1	051172	SEDOP	Concreto armado FCK=25MPA com forma aparente - 1 reaproveitamento - LAJE	m <sup>3</sup>	53,59	3.320,86	3.985,03	213.557,75	10,17 %
2.2.2	051172	SEDOP	Concreto armado FCK=25MPA com forma aparente - 1 reaproveitamento - MURO	m <sup>3</sup>	167,35	3.320,86	3.985,03	666.894,77	31,76 %
<b>2.3</b>			<b>CONTRAFORTES E VIGAS</b>					<b>303.738,98</b>	<b>14,46 %</b>
2.3.1	051172	SEDOP	Concreto armado FCK=25MPA com forma aparente - 1 reaproveitamento - CONTRAFORTE	m <sup>3</sup>	32	3.320,86	3.985,03	127.520,96	6,07 %
2.3.2	051172	SEDOP	Concreto armado FCK=25MPA com forma aparente - 1 reaproveitamento - VIGA SUPERIOR	m <sup>3</sup>	44,22	3.320,86	3.985,03	176.218,02	8,39 %
<b>2.4</b>			<b>IMPERMEABILIZAÇÃO E DRENAGEM</b>					<b>69.109,74</b>	<b>3,29 %</b>
2.4.1	98555	SINAPI	IMPERMEABILIZAÇÃO DE SUPERFÍCIE COM ARGAMASSA POLIMÉRICA / MEMBRANA ACRÍLICA, 3 DEMÃOS. AF_06/2018	m <sup>2</sup>	1876	25,00	30,00	56.280,00	2,68 %
2.4.2	102723	SINAPI	DRENO EM MURO DE CONTENÇÃO, EXECUTADO NO PÉ DO MURO, COM TUBO DE PVC CORRUGADO FLEXÍVEL PERFURADO, ENCHIMENTO COM BRITA, ENVOLVIDO COM MANTA GEOTÉXTIL. AF_07/2021	M	154	69,43	83,31	12.829,74	0,61 %
						<b>Total sem BDI</b>		<b>R\$ 1.750.011,72</b>	
						<b>Total do BDI</b>		<b>R\$ 349.992,88</b>	
						<b>Total Geral</b>		<b>R\$ 2.100.004,60</b>	



*Matheus Ben Hur Costa Souza*  
 Matheus Ben Hur Costa Souza  
 CREA-PA - 1518192939

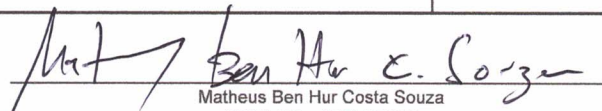

	Obra	Bancos	B.D.I.	Encargos Sociais	
	<b>MURO DE CONTENÇÃO DA VILA TAPARÁ</b>	SINAPI - 06/2023 - Pará SEDOP - 05/2023 - Pará	20,00%	Desonerado: embutido nos preços unitário dos insumos de mão de obra, de acordo com as bases.	
<b>COMPOSIÇÃO DE BDI</b>					
ITEM	DESCRIÇÃO ANALÍTICA	SIGLAS	PERCENTUAL	PERCENTUAIS MÍNIMOS E	
1	ADMINISTRAÇÃO CENTRAL	AC	3,00%	3,00%	5,50%
2	SEGURO E GARANTIA	S + G	0,80%	0,80%	1,00%
3	RISCO	R	0,97%	0,97%	1,27%
4	DESPESAS FINANCEIRAS	DF	0,57%	0,59%	1,39%
5	LUCRO	L	6,16%	6,16%	8,96%
6	TAXA REPRESENTATIVA DE TRIBUTOS	I = PIS+COFINS+ISS+CPRB	4,50%	7,65%	10,65%
6.1	PIS	PIS	0,65%	0,65%	0,65%
6.2	COFINS	COFINS	3,00%	3,00%	3,00%
6.3	CONTRIBUIÇÃO PREVIDENCIÁRIA SOBRE A RECEITA BRUTA	CPRB	2,00%	2,00%	2,00%
6.4	ISS	ISS	5,00%	0,80%	2,00%
LIMITE CONFORME ACÓRDÃO TCU 2.622/2013			de 20,34% a 25,00%		
BDI			20,56%		
<b>BDI ADOTADO</b>			<b>20,00%</b>		
Fórmula - Acórdão TCU 2.622/2013: $BDI = \frac{(1 + AC + S + R + G)(1 + DF)(1 + L)}{(1 - I)} - 1$					
 Matheus Ben Hur Costa Souza CREA-PA - 1518192939					

Obra		Encargos Sociais
 		<b>MURO DE CONTENÇÃO DA VILA TAPARÁ</b> Desonerado: embutido nos preços unitário dos insumos de mão de obra, de acordo com as bases.
ENCARGOS SOCIAIS (HORISTA)		
ENCARGOS SOCIAIS		%
<b>GRUPO A</b>		
A.1	INCRA	0,20%
A.2	SEBRAE	0,60%
A.3	SENAI	1,00%
A.4	SESI	1,50%
A.5	Salário educação	2,50%
A.6	Seguro contra acidentes	3,00%
A.7	F.G.T.S	8,00%
A.8	INSS	0,00%
<b>A</b>	<b>Total dos Encargos Sociais Básicos</b>	<b>16,80%</b>
<b>GRUPO B</b>		
B.1	Licença Paternidade	0,08%
B.2	Faltas Justificadas	0,74%
B.3	Feriados e Dias Santificados	4,16%
B.4	13º Salário	11,05%
B.5	Férias Gozadas	10,09%
B.6	Salário Maternidade	0,03%
B.7	Auxílio Acidente de Trabalho	0,12%
B.8	Auxílio-enfermidade	0,92%
B.9	Dias de chuva	2,79%
B.10	Repouso Semanal Remunerado	18,14%
<b>B</b>	<b>Total dos Encargos Sociais que recebem as incidências de A</b>	<b>48,12%</b>
<b>GRUPO C</b>		
C.1	Aviso Prévio Indenizado	6,28%
C.2	Aviso Prévio Trabalhado	0,35%
C.3	Férias Indenizadas	4,23%
C.4	Depósito Recisão sem Justa Causa	5,01%
C.5	Indenização Adicional	0,53%
<b>C</b>	<b>Total dos Encargos Sociais que não recebem as incidências globais de A</b>	<b>16,40%</b>
<b>GRUPO D</b>		
D.1	Reincidência de A sobre B	8,08%
	Reincidência de A, Aviso Prévio Trabalhado e Reincidência do FGTS sobre Aviso Prévio Indenizado	0,56%
<b>D</b>	<b>Total das Taxas das reincidências</b>	<b>8,64%</b>
<b>TAXA TOTAL (%)</b>		<b>89,96%</b>
 Matheus Ben Hur Costa Souza CREA-PA - 1518192939		



 		Obra	Encargos Sociais
		<b>MURO DE CONTENÇÃO DA VILA TAPARÁ</b>	
			Desonerado: embutido nos preços unitário dos insumos de mão de obra, de acordo com as bases.
<b>ENCARGOS SOCIAIS (MENSALISTA)</b>			
		ENCARGOS SOCIAIS	%
<b>GRUPO A</b>			
A.1	INCRA		0,20%
A.2	SEBRAE		0,60%
A.3	SENAI		1,00%
A.4	SESI		1,50%
A.5	Salário educação		2,50%
A.6	Seguro contra acidentes		3,00%
A.7	F.G.T.S		8,00%
A.8	INSS		
<b>A</b>	<b>Total dos Encargos Sociais Básicos</b>		<b>16,80%</b>
<b>GRUPO B</b>			
B.1	Licença Paternidade		0,06%
B.2	Faltas Justificadas		0,56%
B.3	Feriados e Dias Santificados		0,00%
B.4	13º Salário		8,33%
B.5	Férias Gozadas		7,61%
B.6	Salário Maternidade		0,02%
B.7	Auxílio Acidente de Trabalho		0,09%
B.8	Auxílio-enfermidade		0,69%
B.9	Dias de chuva		0,00%
B.10	Repouso Semanal Remunerado		0,00%
<b>B</b>	<b>Total dos Encargos Sociais que recebem as incidências de A</b>		<b>17,36%</b>
<b>GRUPO C</b>			
C.1	Aviso Prévio Indenizado		4,74%
C.2	Aviso Prévio Trabalhado		0,26%
C.3	Férias Indenizadas		3,19%
C.4	Depósito Recisão sem Justa Causa		3,78%
C.5	Indenização Adicional		0,40%
<b>C</b>	<b>Total dos Encargos Sociais que não recebem as incidências globais de A</b>		<b>12,37%</b>
<b>GRUPO D</b>			
D.1	Reincidência de A sobre B		2,92%
	Reincidência de A, Aviso Prévio Trabalhado e Reincidência do FGTS sobre Aviso Prévio Indenizado		0,42%
<b>D</b>	<b>Total das Taxas das reincidências</b>		<b>3,34%</b>
<b>TAXA TOTAL (%)</b>			<b>49,87%</b>
 Matheus Ben Hur Costa Souza CREA-PA - 1518192939			



Obra		Bancos		B.D.I.		Encargos Sociais			
		<b>MURO DE CONTENÇÃO DA VILA TAPARÁ</b>		SINAPI - 06/2023 - Pará SEDOP - 05/2023 - Pará		20,00%		Desonerado: embutido nos preços unitário dos insumos de mão de obra, de acordo com as bases.	
Composições Analíticas com Preço Unitário									
Composições Principais									
1.1	Código Banco	Descrição	Tipo	Und	Quant.	Valor Unit	Total		
Composição	011340 SEDOP	Placa de obra em lona com plotagem de gráfica		m²	1,0000000	174,45	174,45		
Composição Auxiliar	280026 SEDOP	SERVENTE COM ENCARGOS COMPLEMENTARES		H	0,4000000	19,20	7,68		
Composição Auxiliar	280013 SEDOP	CARPINTEIRO COM ENCARGOS COMPLEMENTARES		H	0,4000000	23,67	9,46		
Insumo	D00281 SEDOP	Pernamanca 3" x 2" 4 m - madeira branca	Material	Dz	0,4100000	160,00	65,60		
Insumo	D00084 SEDOP	Prego 1 1/2"x13	Material	KG	0,1000000	17,16	1,71		
Insumo	D00475 SEDOP	Lona com plotagem de gráfica	Material	m²	1,0000000	90,00	90,00		
				MO sem LS =>	11,35	LS =>	0,00	MO com LS =>	11,35
				Valor do BDI =>	34,89	Valor com BDI =>		209,34	
1.2	Código Banco	Descrição	Tipo	Und	Quant.	Valor Unit	Total		
Composição	010005 SEDOP	Barracão de madeira/Almoxarifado		m²	1,0000000	433,75	433,75		
Composição Auxiliar	280013 SEDOP	CARPINTEIRO COM ENCARGOS COMPLEMENTARES		H	6,7000000	23,67	158,58		
Composição Auxiliar	280026 SEDOP	SERVENTE COM ENCARGOS COMPLEMENTARES		H	7,5000000	19,20	144,00		
Insumo	D00062 SEDOP	Dobradiça 3"x3" com parafuso	Material	UN	0,1900000	18,75	3,56		
Insumo	D00001 SEDOP	Parafuso fo go 5/16" c= 110mm	Material	UN	0,0400000	2,00	0,08		
Insumo	D00019 SEDOP	Régua 3"x1" 4 m apar.	Material	Dz	0,0500000	231,00	11,55		
Insumo	D00061 SEDOP	Fechadura de sobrepor comum	Material	UN	0,0200000	67,55	1,35		
Insumo	D00060 SEDOP	Aldrava p/ cadeado (4x1/2")	Material	UN	0,0200000	7,80	0,15		
Insumo	D00059 SEDOP	Cadeado No. 30	Material	UN	0,0200000	25,60	0,51		
Insumo	D00015 SEDOP	Tábua de madeira forte 4m	Material	Dz	0,1400000	165,00	23,10		
Insumo	D00016 SEDOP	Tábua de madeira branca 4m	Material	Dz	0,3800000	110,00	41,80		
Insumo	D00344 SEDOP	Arruela concava em PVC d=5/16"	Material	UN	0,5000000	0,68	0,34		
Insumo	D00281 SEDOP	Pernamanca 3" x 2" 4 m - madeira branca	Material	Dz	0,1700000	160,00	27,20		
Insumo	D00081 SEDOP	Prego 2 1/2"x10	Material	KG	0,5000000	17,21	8,60		
Insumo	D00002 SEDOP	Massa de vedação	Material	KG	0,0420000	13,92	0,58		
Insumo	D00049 SEDOP	Talha fibrotex (1.22x0.55m) e=4mm	Material	UN	0,8200000	15,07	12,35		
				MO sem LS =>	199,70	LS =>	0,00	MO com LS =>	199,70
				Valor do BDI =>	86,75	Valor com BDI =>		520,50	
1.3	Código Banco	Descrição	Tipo	Und	Quant.	Valor Unit	Total		
Composição	010008 SEDOP	Limpeza do terreno		m²	1,0000000	4,80	4,80		
Composição Auxiliar	280026 SEDOP	SERVENTE COM ENCARGOS COMPLEMENTARES		H	0,2500000	19,20	4,80		
				MO sem LS =>	2,98	LS =>	0,00	MO com LS =>	2,98
				Valor do BDI =>	0,96	Valor com BDI =>		5,76	
2.1.1	Código Banco	Descrição	Tipo	Und	Quant.	Valor Unit	Total		
Composição	101176 SINAPI	ESTACA BROCA DE CONCRETO, DIÂMETRO DE 30CM, INTEIRAMENTE ARMADA AF 05/2020	FUES - FUNDAÇÕES E ESTRUTURAS	M	1,0000000	155,02	155,02		
Composição Auxiliar	88309 SINAPI	PEDREIRO COM ENCARGOS COMPLEMENTARES	SEDI - SERVIÇOS DIVERSOS	H	1,1030000	23,96	26,42		
Composição Auxiliar	88316 SINAPI	SERVENTE COM ENCARGOS COMPLEMENTARES	SEDI - SERVIÇOS DIVERSOS	H	1,3300000	19,22	25,56		
Composição Auxiliar	94970 SINAPI	CONCRETO FCK = 20MPA, TRAÇO 1:2,7:3 (EM MASSA SECA DE CIMENTO/ AREIA MÉDIA/ BRITA 1) - PREPARO MECÂNICO COM BETONEIRA 600 L. AF 05/2021	FUES - FUNDAÇÕES E ESTRUTURAS	m³	0,0960000	628,97	54,09		
Composição	95578 SINAPI	MONTAGEM DE ARMADURA DE ESTACAS, DIÂMETRO = 12,5 MM.	FUES - FUNDAÇÕES E ESTRUTURAS	KG	3,8520000	10,04	38,67		
				MO sem LS =>	41,76	LS =>	0,00	MO com LS =>	41,76
				Valor do BDI =>	31,00	Valor com BDI =>		186,02	
2.1.2	Código Banco	Descrição	Tipo	Und	Quant.	Valor Unit	Total		
Composição	040283 SEDOP	Bloco em concreto armado p/ fundação (incl. forma)		m³	1,0000000	3.493,11	3.493,11		
Composição Auxiliar	050036 SEDOP	Forma c/ madeira branca		m²	12,0000000	133,01	1.596,12		
Composição Auxiliar	050038 SEDOP	Armação p/ concreto		KG	60,0000000	15,01	900,60		
Composição Auxiliar	050037 SEDOP	Desforma		m²	12,0000000	5,76	69,12		
Composição	050259 SEDOP	Concreto c/ seixo Fck= 20 MPA (incl. lançamento e adensamento)		m³	1,0000000	927,27	927,27		
				Valor do BDI =>	698,62	Valor com BDI =>		4.191,73	
2.1.3	Código Banco	Descrição	Tipo	Und	Quant.	Valor Unit	Total		
Composição	051172 SEDOP	Concreto armado FCK=25MPA com forma aparente - 1 reaproveitamento - Viga de fundação		m³	1,0000000	3.320,86	3.320,86		
Composição Auxiliar	050037 SEDOP	Desforma		m²	12,0000000	5,76	69,12		
Composição Auxiliar	050041 SEDOP	Formas para concreto em chapa de madeira compensada resinada e=15mm (REAP 1x)		m²	12,0000000	90,76	1.089,12		
Composição Auxiliar	050740 SEDOP	Concreto c/ seixo Fck= 25MPA (incl. lançamento e adensamento)		m³	1,0000000	961,82	961,82		
Composição Auxiliar	050038 SEDOP	Armação p/ concreto		KG	80,0000000	15,01	1.200,80		
				Valor do BDI =>	664,17	Valor com BDI =>		3.985,03	
2.4.1	Código Banco	Descrição	Tipo	Und	Quant.	Valor Unit	Total		





Composição	98555 SINAPI	IMPERMEABILIZAÇÃO DE SUPERFÍCIE COM ARGAMASSA POLIMÉRICA / MEMBRANA ACRÍLICA, 3 DEMÃOS. AF 06/2018	IMPE - IMPERMEABILIZAÇÕES E PROTEÇÕES DIVERSAS	m²	1,0000000	25,00	25,00	
Composição Auxiliar	88243 SINAPI	AJUDANTE ESPECIALIZADO COM ENCARGOS COMPLEMENTARES	SEDI - SERVIÇOS DIVERSOS	H	0,1080000	19,53	2,10	
Composição Auxiliar	88270 SINAPI	IMPERMEABILIZADOR COM ENCARGOS COMPLEMENTARES	SEDI - SERVIÇOS DIVERSOS	H	0,5320000	20,19	10,74	
Insumo	00000135 SINAPI	ARGAMASSA POLIMÉRICA IMPERMEABILIZANTE SEMIFLEXÍVEL, BICOMPONENTE (MEMBRANA IMPERMEABILIZANTE ACRÍLICA)	Material	KG	3,2000000	3,80	12,16	
				MO sem LS =>	8,11	LS =>	0,00 MO com LS =>	8,11

2.4.2	Código Banco	Descrição	Tipo	Und	Quant.	Valor Unit	Total	
Composição	102723 SINAPI	DRENO EM MURO DE CONTENÇÃO, EXECUTADO NO PÉ DO MURO, COM TUBO DE PVC CORRUGADO FLEXÍVEL PERFURADO, ENCHIMENTO COM PEDREIRO COM ENCARGOS COMPLEMENTARES	DROP - DRENAGEM/OBRAS DE CONTENÇÃO / POÇOS DE VISITA	M	1,0000000	69,43	69,43	
Composição Auxiliar	88309 SINAPI		SEDI - SERVIÇOS DIVERSOS	H	0,0404000	23,96	0,96	
Composição Auxiliar	88316 SINAPI	SERVENTE COM ENCARGOS COMPLEMENTARES	SEDI - SERVIÇOS DIVERSOS	H	0,1211000	19,22	2,32	
Composição Auxiliar	93358 SINAPI	ESCAVAÇÃO MANUAL DE VALA COM PROFUNDIDADE MENOR OU IGUAL A 1,30 M. AF 02/2021	MOVT - MOVIMENTO DE TERRA	m³	0,0900000	76,03	6,84	
Insumo	00004021 SINAPI	GEOTEXTIL NÃO TECIDO AGULHADO DE FILAMENTOS CONTÍNUOS 100%	Material	m²	2,3000000	13,03	29,96	
Insumo	00038052 SINAPI	TUBO DRENO, CORRUGADO, ESPIRALADO, FLEXÍVEL, PERFURADO, EM	Material	M	1,0500000	11,93	12,52	
				MO sem LS =>	6,36	LS =>	0,00 MO com LS =>	6,36
				Valor do BDI =>	13,88	Valor com BDI =>	83,31	

#### Composições Auxiliares

	Código Banco	Descrição	Tipo	Und	Quant.	Valor Unit	Total	
Composição	88238 SINAPI	AJUDANTE DE ARMADOR COM ENCARGOS COMPLEMENTARES	SEDI - SERVIÇOS DIVERSOS	H	1,0000000	19,25	19,25	
Composição Auxiliar	95308 SINAPI	CURSO DE CAPACITAÇÃO PARA AJUDANTE DE ARMADOR (ENCARGOS COMPLEMENTARES) - HORISTA	SEDI - SERVIÇOS DIVERSOS	H	1,0000000	0,14	0,14	
Insumo	00006114 SINAPI	AJUDANTE DE ARMADOR (HORISTA)	Mão de Obra	H	1,0000000	11,69	11,69	
Insumo	00037370 SINAPI	ALIMENTAÇÃO - HORISTA (COLETADO CAIXA - ENCARGOS COMPLEMENTARES)	Outros	H	1,0000000	3,18	3,18	
Insumo	00037372 SINAPI	EXAMES - HORISTA (COLETADO CAIXA - ENCARGOS COMPLEMENTARES)	Outros	H	1,0000000	1,14	1,14	
Insumo	00037373 SINAPI	SEGURO - HORISTA (COLETADO CAIXA - ENCARGOS COMPLEMENTARES)	Taxas	H	1,0000000	0,07	0,07	
Insumo	00043465 SINAPI	FERRAMENTAS - FAMÍLIA PEDREIRO - HORISTA (ENCARGOS COMPLEMENTARES - COLETADO CAIXA)	Equipamento	H	1,0000000	0,84	0,84	
Insumo	00043489 SINAPI	EPI - FAMÍLIA PEDREIRO - HORISTA (ENCARGOS COMPLEMENTARES - COLETADO CAIXA)	Equipamento	H	1,0000000	1,17	1,17	
				MO sem LS =>	11,83	LS =>	0,00 MO com LS =>	11,83
				Valor do BDI =>	3,85	Valor com BDI =>	23,10	

	Código Banco	Descrição	Tipo	Und	Quant.	Valor Unit	Total	
Composição	280002 SEDOP	AJUDANTE DE CARPINTEIRO COM ENCARGOS COMPLEMENTARES		H	1,0000000	19,11	19,11	
Composição Auxiliar	295309 SEDOP	CURSO DE CAPACITAÇÃO PARA AJUDANTE DE CARPINTEIRO (ENCARGOS COMPLEMENTARES) - HORISTA		H	1,0000000	0,18	0,18	
Insumo	MO611700 SEDOP	CARPINTEIRO AUXILIAR	Mão de Obra	H	1,0000000	11,69	11,69	
Insumo	EC373710 SEDOP	TRANSPORTE - HORISTA (ENCARGOS COMPLEMENTARES) (COLETADO CAIXA)	Material	H	1,0000000	1,02	1,02	
Insumo	EC373730 SEDOP	SEGURO - HORISTA (ENCARGOS COMPLEMENTARES) (COLETA CAIXA)	Material	H	1,0000000	0,07	0,07	
Insumo	EC373720 SEDOP	EXAMES - HORISTA (ENCARGOS COMPLEMENTARES) (COLETA CAIXA)	Material	H	1,0000000	1,14	1,14	
Insumo	EC373700 SEDOP	ALIMENTAÇÃO - HORISTA (ENCARGOS COMPLEMENTARES) (COLETADO CAIXA)	Outros	H	1,0000000	3,18	3,18	
Insumo	EC434590 SEDOP	FERRAMENTAS - FAMÍLIA CARPINTEIRO DE FORMAS - HORISTA (ENCARGOS COMPLEMENTARES - COLETADO CAIXA)	Material	H	1,0000000	0,49	0,49	
				MO sem LS =>	11,87	LS =>	0,00 MO com LS =>	11,87
				Valor do BDI =>	3,82	Valor com BDI =>	22,93	

	Código Banco	Descrição	Tipo	Und	Quant.	Valor Unit	Total	
Composição	280004 SEDOP	AJUDANTE DE PEDREIRO COM ENCARGOS COMPLEMENTARES		H	1,0000000	19,29	19,29	
Composição Auxiliar	295312 SEDOP	CURSO DE CAPACITAÇÃO PARA AJUDANTE DE PEDREIRO (ENCARGOS COMPLEMENTARES) - HORISTA		H	1,0000000	0,18	0,18	
Insumo	MO612700 SEDOP	AJUDANTE DE PEDREIRO	Mão de Obra	H	1,0000000	11,69	11,69	
Insumo	EC434890 SEDOP	EPI - FAMÍLIA PEDREIRO - HORISTA (ENCARGOS COMPLEMENTARES - COLETADO CAIXA)	Material	H	1,0000000	1,17	1,17	
Insumo	EC373710 SEDOP	TRANSPORTE - HORISTA (ENCARGOS COMPLEMENTARES) (COLETADO CAIXA)	Material	H	1,0000000	1,02	1,02	
Insumo	EC434650 SEDOP	FERRAMENTAS - FAMÍLIA PEDREIRO - HORISTA (ENCARGOS COMPLEMENTARES - COLETADO CAIXA)	Material	H	1,0000000	0,84	0,84	
Insumo	EC373720 SEDOP	EXAMES - HORISTA (ENCARGOS COMPLEMENTARES) (COLETA CAIXA)	Material	H	1,0000000	1,14	1,14	
Insumo	EC373700 SEDOP	ALIMENTAÇÃO - HORISTA (ENCARGOS COMPLEMENTARES) (COLETADO CAIXA)	Outros	H	1,0000000	3,18	3,18	
				MO sem LS =>	11,87	LS =>	0,00 MO com LS =>	11,87
				Valor do BDI =>	3,85	Valor com BDI =>	23,14	

	Código Banco	Descrição	Tipo	Und	Quant.	Valor Unit	Total
Composição	88243 SINAPI	AJUDANTE ESPECIALIZADO COM ENCARGOS COMPLEMENTARES	SEDI - SERVIÇOS DIVERSOS	H	1,0000000	19,53	19,53
Composição Auxiliar	95313 SINAPI	CURSO DE CAPACITAÇÃO PARA AJUDANTE ESPECIALIZADO (ENCARGOS COMPLEMENTARES) - HORISTA	SEDI - SERVIÇOS DIVERSOS	H	1,0000000	0,14	0,14
Insumo	00000242 SINAPI	AJUDANTE ESPECIALIZADO (HORISTA)	Mão de Obra	H	1,0000000	12,14	12,14
Insumo	00037370 SINAPI	ALIMENTAÇÃO - HORISTA (COLETADO CAIXA - ENCARGOS COMPLEMENTARES)	Outros	H	1,0000000	3,18	3,18
Insumo	00037371 SINAPI	TRANSPORTE - HORISTA (COLETADO CAIXA - ENCARGOS COMPLEMENTARES)	Serviços	H	1,0000000	1,02	1,02
Insumo	00037373 SINAPI	SEGURO - HORISTA (COLETADO CAIXA - ENCARGOS COMPLEMENTARES)	Taxas	H	1,0000000	0,07	0,07



Insumo	00043467 SINAPI	FERRAMENTAS - FAMILIA SERVENTE - HORISTA (ENCARGOS COMPLEMENTARES - COLETADO CAIXA)	Equipamento	H	1,0000000	0,59	0,59	
Insumo	00043491 SINAPI	EPI - FAMILIA SERVENTE - HORISTA (ENCARGOS COMPLEMENTARES - COLETADO CAIXA)	Equipamento	H	1,0000000	1,25	1,25	
			MO sem LS =>	12,28	LS =>	0,00	MO com LS =>	12,28
			Valor do BDI =>	3,90			Valor com BDI =>	23,43
<b>Composição</b>	<b>Código Banco</b>	<b>Descrição</b>	<b>Tipo</b>	<b>Und</b>	<b>Quant.</b>	<b>Valor Unit</b>	<b>Total</b>	
Composição	88245 SINAPI	ARMADOR COM ENCARGOS COMPLEMENTARES	SEDI - SERVIÇOS DIVERSOS	H	1,0000000	23,79	23,79	
Composição Auxiliar	95314 SINAPI	CURSO DE CAPACITAÇÃO PARA ARMADOR (ENCARGOS COMPLEMENTARES) - HORISTA	SEDI - SERVIÇOS DIVERSOS	H	1,0000000	0,19	0,19	
Insumo	00000378 SINAPI	ARMADOR (HORISTA)	Mão de Obra	H	1,0000000	16,18	16,18	
Insumo	00037370 SINAPI	ALIMENTAÇÃO - HORISTA (COLETADO CAIXA - ENCARGOS COMPLEMENTARES)	Outros	H	1,0000000	3,18	3,18	
Insumo	00037371 SINAPI	TRANSPORTE - HORISTA (COLETADO CAIXA - ENCARGOS COMPLEMENTARES)	Serviços	H	1,0000000	1,02	1,02	
Insumo	00037373 SINAPI	SEGURO - HORISTA (COLETADO CAIXA - ENCARGOS COMPLEMENTARES)	Taxas	H	1,0000000	0,07	0,07	
Insumo	00043465 SINAPI	FERRAMENTAS - FAMILIA PEDREIRO - HORISTA (ENCARGOS COMPLEMENTARES - COLETADO CAIXA)	Equipamento	H	1,0000000	0,84	0,84	
Insumo	00043489 SINAPI	EPI - FAMILIA PEDREIRO - HORISTA (ENCARGOS COMPLEMENTARES - COLETADO CAIXA)	Equipamento	H	1,0000000	1,17	1,17	
			MO sem LS =>	16,37	LS =>	0,00	MO com LS =>	16,37
			Valor do BDI =>	4,75			Valor com BDI =>	28,54
<b>Composição</b>	<b>Código Banco</b>	<b>Descrição</b>	<b>Tipo</b>	<b>Und</b>	<b>Quant.</b>	<b>Valor Unit</b>	<b>Total</b>	
Composição	280006 SEDOP	ARMADOR COM ENCARGOS COMPLEMENTARES		H	1,0000000	23,79	23,79	
Composição Auxiliar	295314 SEDOP	CURSO DE CAPACITAÇÃO PARA ARMADOR (ENCARGOS COMPLEMENTARES) - HORISTA		H	1,0000000	0,19	0,19	
Insumo	EC434890 SEDOP	EPI - FAMILIA PEDREIRO - HORISTA (ENCARGOS COMPLEMENTARES - COLETADO CAIXA)	Material	H	1,0000000	1,17	1,17	
Insumo	MO378000 SEDOP	ARMADOR	Mão de Obra	H	1,0000000	16,18	16,18	
Insumo	EC373710 SEDOP	TRANSPORTE - HORISTA (ENCARGOS COMPLEMENTARES) (COLETADO CAIXA)	Material	H	1,0000000	1,02	1,02	
Insumo	EC434850 SEDOP	FERRAMENTAS - FAMILIA PEDREIRO - HORISTA (ENCARGOS COMPLEMENTARES) (COLETADO CAIXA)	Material	H	1,0000000	0,84	0,84	
Insumo	EC373720 SEDOP	EXAMES - HORISTA (ENCARGOS COMPLEMENTARES) (COLETA CAIXA)	Material	H	1,0000000	1,14	1,14	
Insumo	EC373700 SEDOP	ALIMENTAÇÃO - HORISTA (ENCARGOS COMPLEMENTARES) (COLETADO CAIXA)	Outros	H	1,0000000	3,18	3,18	
			MO sem LS =>	16,37	LS =>	0,00	MO com LS =>	16,37
			Valor do BDI =>	4,75			Valor com BDI =>	28,54
<b>Composição</b>	<b>Código Banco</b>	<b>Descrição</b>	<b>Tipo</b>	<b>Und</b>	<b>Quant.</b>	<b>Valor Unit</b>	<b>Total</b>	
Composição	050038 SEDOP	Armação pl/ concreto		KG	1,0000000	15,01	15,01	
Composição Auxiliar	280026 SEDOP	SERVENTE COM ENCARGOS COMPLEMENTARES		H	0,1400000	19,20	2,68	
Composição Auxiliar	280006 SEDOP	ARMADOR COM ENCARGOS COMPLEMENTARES		H	0,0800000	23,79	1,90	
Insumo	D00043 SEDOP	Arame recozido No. 18	Material	KG	0,0250000	16,05	0,40	
Insumo	D00425 SEDOP	Aço CA 50/60 - Preço médio	Material	KG	1,1000000	9,12	10,03	
			Valor do BDI =>	3,00			Valor com BDI =>	18,01
<b>Composição</b>	<b>Código Banco</b>	<b>Descrição</b>	<b>Tipo</b>	<b>Und</b>	<b>Quant.</b>	<b>Valor Unit</b>	<b>Total</b>	
Composição	89226 SINAPI	BETONEIRA CAPACIDADE NOMINAL DE 600 L, CAPACIDADE DE MISTURA 360 L, MOTOR ELÉTRICO TRIFÁSICO POTÊNCIA DE 4 CV, SEM CARREGADOR - CHP DIURNO AF_11/2014	CHOR - CUSTOS HORÁRIOS DE MÁQUINAS E EQUIPAMENTOS	CHI	1,0000000	1,73	1,73	
Composição Auxiliar	89221 SINAPI	BETONEIRA CAPACIDADE NOMINAL DE 600 L, CAPACIDADE DE MISTURA 360 L, MOTOR ELÉTRICO TRIFÁSICO POTÊNCIA DE 4 CV, SEM CARREGADOR - DEPRECIÇÃO AF_11/2014	CHOR - CUSTOS HORÁRIOS DE MÁQUINAS E EQUIPAMENTOS	H	1,0000000	1,49	1,49	
Composição Auxiliar	89222 SINAPI	BETONEIRA CAPACIDADE NOMINAL DE 600 L, CAPACIDADE DE MISTURA 360 L, MOTOR ELÉTRICO TRIFÁSICO POTÊNCIA DE 4 CV, SEM CARREGADOR - JUROS AF_11/2014	CHOR - CUSTOS HORÁRIOS DE MÁQUINAS E EQUIPAMENTOS	H	1,0000000	0,24	0,24	
			MO sem LS =>	0,00	LS =>	0,00	MO com LS =>	0,00
			Valor do BDI =>	0,34			Valor com BDI =>	2,07
<b>Composição</b>	<b>Código Banco</b>	<b>Descrição</b>	<b>Tipo</b>	<b>Und</b>	<b>Quant.</b>	<b>Valor Unit</b>	<b>Total</b>	
Composição	89225 SINAPI	BETONEIRA CAPACIDADE NOMINAL DE 600 L, CAPACIDADE DE MISTURA 360 L, MOTOR ELÉTRICO TRIFÁSICO POTÊNCIA DE 4 CV, SEM CARREGADOR - CHP DIURNO AF_11/2014	CHOR - CUSTOS HORÁRIOS DE MÁQUINAS E EQUIPAMENTOS	CHP	1,0000000	6,13	6,13	
Composição Auxiliar	89221 SINAPI	BETONEIRA CAPACIDADE NOMINAL DE 600 L, CAPACIDADE DE MISTURA 360 L, MOTOR ELÉTRICO TRIFÁSICO POTÊNCIA DE 4 CV, SEM CARREGADOR - DEPRECIÇÃO AF_11/2014	CHOR - CUSTOS HORÁRIOS DE MÁQUINAS E EQUIPAMENTOS	H	1,0000000	1,49	1,49	
Composição Auxiliar	89222 SINAPI	BETONEIRA CAPACIDADE NOMINAL DE 600 L, CAPACIDADE DE MISTURA 360 L, MOTOR ELÉTRICO TRIFÁSICO POTÊNCIA DE 4 CV, SEM CARREGADOR - JUROS AF_11/2014	CHOR - CUSTOS HORÁRIOS DE MÁQUINAS E EQUIPAMENTOS	H	1,0000000	0,24	0,24	
Composição Auxiliar	89223 SINAPI	BETONEIRA CAPACIDADE NOMINAL DE 600 L, CAPACIDADE DE MISTURA 360 L, MOTOR ELÉTRICO TRIFÁSICO POTÊNCIA DE 4 CV, SEM CARREGADOR - MANUTENÇÃO AF_11/2014	CHOR - CUSTOS HORÁRIOS DE MÁQUINAS E EQUIPAMENTOS	H	1,0000000	1,73	1,73	
Composição	89224 SINAPI	BETONEIRA CAPACIDADE NOMINAL DE 600 L, CAPACIDADE DE MISTURA 360 L, MOTOR ELÉTRICO TRIFÁSICO POTÊNCIA DE 4 CV, EXCLUSO CARREGADOR	CHOR - CUSTOS HORÁRIOS DE MÁQUINAS E EQUIPAMENTOS	H	1,0000000	2,67	2,67	
			Valor do BDI =>	1,22			Valor com BDI =>	7,35
<b>Composição</b>	<b>Código Banco</b>	<b>Descrição</b>	<b>Tipo</b>	<b>Und</b>	<b>Quant.</b>	<b>Valor Unit</b>	<b>Total</b>	
Composição	89221 SINAPI	BETONEIRA CAPACIDADE NOMINAL DE 600 L, CAPACIDADE DE MISTURA 360 L, MOTOR ELÉTRICO TRIFÁSICO POTÊNCIA DE 4 CV, SEM CARREGADOR - DEPRECIÇÃO AF_11/2014	CHOR - CUSTOS HORÁRIOS DE MÁQUINAS E EQUIPAMENTOS	H	1,0000000	1,49	1,49	
Insumo	00036397 SINAPI	BETONEIRA, CAPACIDADE NOMINAL 600 L, CAPACIDADE DE MISTURA 360L, MOTOR ELETRICO TRIFASICO 220/380V, POTENCIA 4CV, EXCLUSO CARREGADOR	Equipamento	UN	0,0000600	24.850,69	1,49	
			MO sem LS =>	0,00	LS =>	0,00	MO com LS =>	0,00
			Valor do BDI =>	0,29			Valor com BDI =>	1,78



Composição	89222 SINAPI	BETONEIRA CAPACIDADE NOMINAL DE 600 L, CAPACIDADE DE MISTURA	CHOR - CUSTOS HORÁRIOS DE	H	1,0000000	0,24	0,24	
Insumo	00036397 SINAPI	BETONEIRA, CAPACIDADE NOMINAL 600 L, CAPACIDADE DE MISTURA 360L, MOTOR ELETRICO TRIFASICO 220/380V, POTENCIA 4CV, EXCLUSO CARREGADOR	Equipamento	UN	0,0000100	24.850,69	0,24	
			MO sem LS =>	0,00	LS =>	0,00	MO com LS =>	0,00
			Valor do BDI =>	0,04			Valor com BDI =>	0,28
Composição	89223 SINAPI	BETONEIRA CAPACIDADE NOMINAL DE 600 L, CAPACIDADE DE MISTURA	CHOR - CUSTOS HORÁRIOS DE	H	1,0000000	1,73	1,73	
Insumo	00036397 SINAPI	BETONEIRA, CAPACIDADE NOMINAL 600 L, CAPACIDADE DE MISTURA 360L, MOTOR ELETRICO TRIFASICO 220/380V, POTENCIA 4CV, EXCLUSO CARREGADOR	Equipamento	UN	0,0000700	24.850,69	1,73	
			MO sem LS =>	0,00	LS =>	0,00	MO com LS =>	0,00
			Valor do BDI =>	0,34			Valor com BDI =>	2,07
Composição	89224 SINAPI	BETONEIRA CAPACIDADE NOMINAL DE 600 L, CAPACIDADE DE MISTURA	CHOR - CUSTOS HORÁRIOS DE	H	1,0000000	2,67	2,67	
Insumo	00002705 SINAPI	ENERGIA ELÉTRICA ATÉ 2000 KWH INDUSTRIAL, SEM DEMANDA	Material	KWH	2,5023900	1,07	2,67	
			MO sem LS =>	0,00	LS =>	0,00	MO com LS =>	0,00
			Valor do BDI =>	0,53			Valor com BDI =>	3,20
Composição	280013 SEDOP	CARPINTEIRO COM ENCARGOS COMPLEMENTARES		H	1,0000000	23,67	23,67	
Composição Auxiliar	295329 SEDOP	CURSO DE CAPACITAÇÃO PARA CARPINTEIRO (ENCARGOS COMPLEMENTARES) - HORISTA		H	1,0000000	0,25	0,25	
Insumo	EC373720 SEDOP	EXAMES - HORISTA (ENCARGOS COMPLEMENTARES) (COLETA CAIXA)	Material	H	1,0000000	1,14	1,14	
Insumo	EC373730 SEDOP	SEGURO - HORISTA (ENCARGOS COMPLEMENTARES) (COLETA CAIXA)	Material	H	1,0000000	0,07	0,07	
Insumo	EC434590 SEDOP	FERRAMENTAS - FAMILIA CARPINTEIRO DE FORMAS - HORISTA	Material	H	1,0000000	0,49	0,49	
Insumo	MO121400 SEDOP	CARPINTEIRO	Mão de Obra	H	1,0000000	16,18	16,18	
Insumo	EC373710 SEDOP	TRANSPORTE - HORISTA (ENCARGOS COMPLEMENTARES) (COLETADO CAIXA)	Material	H	1,0000000	1,02	1,02	
Insumo	EC373700 SEDOP	ALIMENTACAO - HORISTA (ENCARGOS COMPLEMENTARES) (COLETADO CAIXA)	Outros	H	1,0000000	3,18	3,18	
			MO sem LS =>	16,43	LS =>	0,00	MO com LS =>	16,43
			Valor do BDI =>	4,73			Valor com BDI =>	28,40
	<b>Código Banco</b>	<b>Descrição</b>	<b>Tipo</b>	<b>Und</b>	<b>Quant.</b>	<b>Valor Unit</b>	<b>Total</b>	
Composição	94970 SINAPI	CONCRETO FCK = 20MPA, TRAÇO 1:2:7:3 (EM MASSA SECA DE CIMENTO/ AREIA MÉDIA/ BRITA 1) - PREPARO MECÂNICO COM BETONEIRA 600 L	FUES - FUNDAÇÕES E ESTRUTURAS	m³	1,0000000	628,97	628,97	
Composição Auxiliar	88316 SINAPI	SERVENTE COM ENCARGOS COMPLEMENTARES	SEDI - SERVIÇOS DIVERSOS	H	2,0267000	19,22	38,95	
Composição Auxiliar	88377 SINAPI	OPERADOR DE BETONEIRA ESTACIONÁRIA/MISTURADOR COM ENCARGOS COMPLEMENTARES	SEDI - SERVIÇOS DIVERSOS	H	1,2768000	19,76	25,22	
Composição Auxiliar	89225 SINAPI	BETONEIRA CAPACIDADE NOMINAL DE 600 L, CAPACIDADE DE MISTURA 360 L, MOTOR ELÉTRICO TRIFÁSICO POTÊNCIA DE 4 CV, SEM CARREGADOR - CHP DIURNO, AF 11/2014	CHOR - CUSTOS HORÁRIOS DE MÁQUINAS E EQUIPAMENTOS	CHP	0,6572000	6,13	4,02	
Composição	89226 SINAPI	BETONEIRA CAPACIDADE NOMINAL DE 600 L, CAPACIDADE DE MISTURA	CHOR - CUSTOS HORÁRIOS DE	CHI	0,6197000	1,73	1,07	
Insumo	00001379 SINAPI	CIMENTO PORTLAND COMPOSTO CP II-32	Material	KG	325,1589000	1,14	370,68	
Insumo	00004721 SINAPI	PEDRA BRITADA N. 1 (9,5 a 19 MM) POSTO PEDREIRA/FORNECEDOR, SEM FRETE	Material	m³	0,5912000	203,92	120,55	
			MO sem LS =>	41,51	LS =>	0,00	MO com LS =>	41,51
			Valor do BDI =>	125,79			Valor com BDI =>	754,76
	<b>Código Banco</b>	<b>Descrição</b>	<b>Tipo</b>	<b>Und</b>	<b>Quant.</b>	<b>Valor Unit</b>	<b>Total</b>	
Composição	92804 SINAPI	CORTE E DOBRA DE AÇO CA-50, DIÂMETRO DE 12,5 MM. AF_06/2022	FUES - FUNDAÇÕES E ESTRUTURAS	KG	1,0000000	8,98	8,98	
Composição Auxiliar	88238 SINAPI	AJUDANTE DE ARMADOR COM ENCARGOS COMPLEMENTARES	SEDI - SERVIÇOS DIVERSOS	H	0,0008000	19,25	0,01	
Composição Auxiliar	88245 SINAPI	ARMADOR COM ENCARGOS COMPLEMENTARES	SEDI - SERVIÇOS DIVERSOS	H	0,0048000	23,79	0,11	
Insumo	00043055 SINAPI	ACO CA-50, 12,5 MM OU 16,0 MM, VERGALHAO	Material	KG	1,1100000	7,99	8,86	
			MO sem LS =>	0,07	LS =>	0,00	MO com LS =>	0,07
	<b>Código Banco</b>	<b>Descrição</b>	<b>Tipo</b>	<b>Und</b>	<b>Quant.</b>	<b>Valor Unit</b>	<b>Total</b>	
Composição	92800 SINAPI	CORTE E DOBRA DE AÇO CA-60, DIÂMETRO DE 5,0 MM. AF_06/2022	FUES - FUNDAÇÕES E ESTRUTURAS	KG	1,0000000	10,90	10,90	
Composição Auxiliar	88238 SINAPI	AJUDANTE DE ARMADOR COM ENCARGOS COMPLEMENTARES	SEDI - SERVIÇOS DIVERSOS	H	0,0095000	19,25	0,18	
Composição Auxiliar	88245 SINAPI	ARMADOR COM ENCARGOS COMPLEMENTARES	SEDI - SERVIÇOS DIVERSOS	H	0,0581000	23,79	1,38	
Insumo	00043059 SINAPI	ACO CA-60, 4,2 MM, OU 5,0 MM, OU 6,0 MM, OU 7,0 MM, VERGALHAO	Material	KG	1,0700000	8,73	9,34	
			MO sem LS =>	1,06	LS =>	0,00	MO com LS =>	1,06
	<b>Código Banco</b>	<b>Descrição</b>	<b>Tipo</b>	<b>Und</b>	<b>Quant.</b>	<b>Valor Unit</b>	<b>Total</b>	
Composição	95308 SINAPI	CURSO DE CAPACITAÇÃO PARA AJUDANTE DE ARMADOR (ENCARGOS COMPLEMENTARES) - HORISTA	SEDI - SERVIÇOS DIVERSOS	H	1,0000000	0,14	0,14	
Insumo	00006114 SINAPI	AJUDANTE DE ARMADOR (HORISTA)	Mão de Obra	H	0,0121100	11,69	0,14	
			MO sem LS =>	0,14	LS =>	0,00	MO com LS =>	0,14
			Valor do BDI =>	0,02			Valor com BDI =>	0,16
Composição	295309 SEDOP	CURSO DE CAPACITAÇÃO PARA AJUDANTE DE CARPINTEIRO		H	1,0000000	0,18	0,18	
Insumo	MO611700 SEDOP	CARPINTEIRO AUXILIAR	Mão de Obra	H	0,0155000	11,69	0,18	
			MO sem LS =>	0,18	LS =>	0,00	MO com LS =>	0,18



				Valor do BDI =>	0,03		Valor com BDI =>	0,21
Composição	295312 SEDOP	CURSO DE CAPACITAÇÃO PARA AJUDANTE DE PEDREIRO (ENCARGOS		H	1,0000000		0,18	0,18
Insumo	MO612700 SEDOP	AJUDANTE DE PEDREIRO	Mão de Obra	H	0,0155000		11,69	0,18
			MO sem LS =>	0,18	LS =>	0,00	MO com LS =>	0,18
			Valor do BDI =>	0,03			Valor com BDI =>	0,21
Composição	95313 SINAPI	CURSO DE CAPACITAÇÃO PARA AJUDANTE ESPECIALIZADO (ENCARGOS	SEDI - SERVIÇOS DIVERSOS	H	1,0000000		0,14	0,14
Insumo	00000242 SINAPI	AJUDANTE ESPECIALIZADO (HORISTA)	Mão de Obra	H	0,0121100		12,14	0,14
			MO sem LS =>	0,14	LS =>	0,00	MO com LS =>	0,14
			Valor do BDI =>	0,02			Valor com BDI =>	0,16
Composição	295314 SEDOP	CURSO DE CAPACITAÇÃO PARA ARMADOR (ENCARGOS		H	1,0000000		0,19	0,19
Insumo	MO378000 SEDOP	ARMADOR	Mão de Obra	H	0,0121000		16,18	0,19
			MO sem LS =>	0,19	LS =>	0,00	MO com LS =>	0,19
			Valor do BDI =>	0,03			Valor com BDI =>	0,22
Composição	95314 SINAPI	CURSO DE CAPACITAÇÃO PARA ARMADOR (ENCARGOS	SEDI - SERVIÇOS DIVERSOS	H	1,0000000		0,19	0,19
Insumo	00000378 SINAPI	ARMADOR (HORISTA)	Mão de Obra	H	0,0121100		16,18	0,19
			MO sem LS =>	0,19	LS =>	0,00	MO com LS =>	0,19
			Valor do BDI =>	0,03			Valor com BDI =>	0,22
Composição	295329 SEDOP	CURSO DE CAPACITAÇÃO PARA CARPINTEIRO (ENCARGOS		H	1,0000000		0,25	0,25
Insumo	MO121400 SEDOP	COMPLEMENTARES) - HORISTA CARPINTEIRO	Mão de Obra	H	0,0155000		16,18	0,25
			MO sem LS =>	0,25	LS =>	0,00	MO com LS =>	0,25
			Valor do BDI =>	0,05			Valor com BDI =>	0,30
Composição	95338 SINAPI	CURSO DE CAPACITAÇÃO PARA IMPERMEABILIZADOR (ENCARGOS	SEDI - SERVIÇOS DIVERSOS	H	1,0000000		0,27	0,27
Insumo	00012873 SINAPI	COMPLEMENTARES) - HORISTA IMPERMEABILIZADOR (HORISTA)	Mão de Obra	H	0,0222500		12,50	0,27
			MO sem LS =>	0,27	LS =>	0,00	MO com LS =>	0,27
			Valor do BDI =>	0,05			Valor com BDI =>	0,32
Composição	295389 SEDOP	CURSO DE CAPACITAÇÃO PARA OPERADOR DE BETONEIRA		H	1,0000000		0,14	0,14
Insumo	MO378860 SEDOP	ESTACIONÁRIAMISTURADOR (ENCARGOS COMPLEMENTARES) - HORISTA OPERADOR DE BETONEIRA /MISTURADOR	Mão de Obra	H	0,0087000		16,18	0,14
			MO sem LS =>	0,14	LS =>	0,00	MO com LS =>	0,14
			Valor do BDI =>	0,02			Valor com BDI =>	0,16
Composição	95389 SINAPI	CURSO DE CAPACITAÇÃO PARA OPERADOR DE BETONEIRA	SEDI - SERVIÇOS DIVERSOS	H	1,0000000		0,11	0,11
Insumo	00037666 SINAPI	OPERADOR DE BETONEIRA ESTACIONARIA / MISTURADOR	Mão de Obra	H	0,0087200		13,41	0,11
			MO sem LS =>	0,11	LS =>	0,00	MO com LS =>	0,11
			Valor do BDI =>	0,02			Valor com BDI =>	0,13
Composição	295371 SEDOP	CURSO DE CAPACITAÇÃO PARA PEDREIRO (ENCARGOS		H	1,0000000		0,36	0,36
Insumo	MO475000 SEDOP	PEDREIRO	Mão de Obra	H	0,0223000		16,18	0,36
			MO sem LS =>	0,36	LS =>	0,00	MO com LS =>	0,36
			Valor do BDI =>	0,07			Valor com BDI =>	0,43
Composição	95371 SINAPI	CURSO DE CAPACITAÇÃO PARA PEDREIRO (ENCARGOS	SEDI - SERVIÇOS DIVERSOS	H	1,0000000		0,36	0,36
Insumo	00004750 SINAPI	PEDREIRO (HORISTA)	Mão de Obra	H	0,0222500		16,18	0,36
			MO sem LS =>	0,36	LS =>	0,00	MO com LS =>	0,36
			Valor do BDI =>	0,07			Valor com BDI =>	0,43
Composição	295378 SEDOP	CURSO DE CAPACITAÇÃO PARA SERVENTE (ENCARGOS		H	1,0000000		0,26	0,26
Insumo	MO611100 SEDOP	SERVENTE	Mão de Obra	H	0,0223000		11,69	0,26
			MO sem LS =>	0,26	LS =>	0,00	MO com LS =>	0,26
			Valor do BDI =>	0,05			Valor com BDI =>	0,31
Composição	95378 SINAPI	CURSO DE CAPACITAÇÃO PARA SERVENTE (ENCARGOS	SEDI - SERVIÇOS DIVERSOS	H	1,0000000		0,26	0,26
Insumo	00006111 SINAPI	SERVENTE DE OBRAS	Mão de Obra	H	0,0222500		11,71	0,26
			MO sem LS =>	0,26	LS =>	0,00	MO com LS =>	0,26
			Valor do BDI =>	0,05			Valor com BDI =>	0,31
Composição	050259 SEDOP	Concreto c/ seixo Fck= 20 MPA (incl. lançamento e adensamento)		m³	1,0000000		927,27	927,27
Composição	280022 SEDOP	OPERADOR DE BETONEIRA/MISTURADOR COM ENCARGOS		H	0,3900000		22,56	8,79
Auxiliar		COMPLEMENTARES						
Composição	280023 SEDOP	PEDREIRO COM ENCARGOS COMPLEMENTARES		H	1,6500000		23,96	39,53
Auxiliar								
Composição	280026 SEDOP	SERVENTE COM ENCARGOS COMPLEMENTARES		H	10,5000000		19,20	201,60
Auxiliar								
Insumo	M00008 SEDOP	Betoneira elétrica - 320l	Equipamento	H	0,3900000		3,10	1,20
Insumo	J00007 SEDOP	Seixo lavado	Material	m³	0,8400000		260,00	218,40
Insumo	M00013 SEDOP	Vibrador de imersão, diâmetro de ponteira 45mm, motor elétrico trifás potência de 2 cv	Equipamento	H	0,6500000		2,16	1,40
Insumo	J00003 SEDOP	Cimento	Material	SC	6,7200000		57,00	383,04
			MO sem LS =>	159,12	LS =>	0,00	MO com LS =>	159,12
			Valor do BDI =>	185,45			Valor com BDI =>	1.112,72
	<b>Código Banco</b>	<b>Descrição</b>	<b>Tipo</b>	<b>Und</b>	<b>Quant.</b>	<b>Valor Unit</b>	<b>Total</b>	



Composição	050740 SEDOP	Concreto c/ seixo Fck= 25MPa (incl. lançamento e adensamento)		m³	1,0000000	961,82	961,82	
Composição Auxiliar	280004 SEDOP	AJUDANTE DE PEDREIRO COM ENCARGOS COMPLEMENTARES		H	10,5000000	19,29	202,54	
Composição Auxiliar	280022 SEDOP	OPERADOR DE BETONEIRA/MISTURADOR COM ENCARGOS COMPLEMENTARES		H	0,3900000	22,56	8,79	
Composição Auxiliar	280023 SEDOP	PEDREIRO COM ENCARGOS COMPLEMENTARES		H	1,6500000	23,96	39,53	
Insumo	J00005 SEDOP	Areia	Material	m³	0,8300000	86,25	71,58	
Insumo	J00007 SEDOP	Seixo lavado	Material	m³	0,8400000	260,00	218,40	
Insumo	M00008 SEDOP	Betoneira elétrica - 320l	Equipamento	H	0,3900000	3,10	1,20	
Insumo	M00013 SEDOP	Vibrador de imersão, diâmetro de ponteira 45mm, motor elétrico trifásico potência de 2 cv	Equipamento	H	0,6500000	2,16	1,40	
				MO sem LS =>	158,28	LS =>	0,00 MO com LS =>	158,28
				Valor do BDI =>	192,36		Valor com BDI =>	1.154,18

	Código Banco	Descrição	Tipo	Und	Quant.	Valor Unit	Total	
Composição	050037 SEDOP	Desforma		m²	1,0000000	5,76	5,76	
Composição Auxiliar	280026 SEDOP	SERVEnte COM ENCARGOS COMPLEMENTARES		H	0,3000000	19,20	5,76	
				MO sem LS =>	3,58	LS =>	0,00 MO com LS =>	3,58
				Valor do BDI =>	1,15		Valor com BDI =>	6,91

	Código Banco	Descrição	Tipo	Und	Quant.	Valor Unit	Total	
Composição	93358 SINAPI	ESCAVAÇÃO MANUAL DE VALA COM PROFUNDIDADE MENOR OU IGUAL A 1,30 M. AF_02/2021	MOVT - MOVIMENTO DE TERRA	m³	1,0000000	76,03	76,03	
Composição Auxiliar	88316 SINAPI	SERVEnte COM ENCARGOS COMPLEMENTARES	SEDI - SERVIÇOS DIVERSOS	H	3,9560000	19,22	76,03	
				MO sem LS =>	47,35	LS =>	0,00 MO com LS =>	47,35
				Valor do BDI =>	15,20		Valor com BDI =>	91,23

	Código Banco	Descrição	Tipo	Und	Quant.	Valor Unit	Total	
Composição	050036 SEDOP	Forma c/ madeira branca		m²	1,0000000	133,01	133,01	
Composição Auxiliar	280013 SEDOP	CARPINTEIRO COM ENCARGOS COMPLEMENTARES		H	2,3300000	23,67	55,15	
Composição Auxiliar	280026 SEDOP	SERVEnte COM ENCARGOS COMPLEMENTARES		H	0,5900000	19,20	11,32	
Insumo	D00043 SEDOP	Arame recozido No. 18	Material	KG	0,0300000	16,05	0,48	
Insumo	D00016 SEDOP	Tábua de madeira branca 4m	Material	Dz	0,2300000	110,00	25,30	
Insumo	D00082 SEDOP	Prego 2"x11"	Material	KG	0,3500000	18,76	6,56	
Insumo	D00012 SEDOP	Ripão em madeira de lei 2"x1" serr.	Material	Dz	0,1400000	210,00	29,40	
				MO sem LS =>	45,33	LS =>	0,00 MO com LS =>	45,33
				Valor do BDI =>	26,60		Valor com BDI =>	159,61

Composição	050041 SEDOP	Formas para concreto em chapa de madeira compensada resinada e=15mm (REAP 1x)		m²	1,0000000	90,76	90,76	
Composição Auxiliar	280013 SEDOP	CARPINTEIRO COM ENCARGOS COMPLEMENTARES		H	0,9600000	23,67	22,72	
Composição Auxiliar	280002 SEDOP	AJUDANTE DE CARPINTEIRO COM ENCARGOS COMPLEMENTARES		H	0,2400000	19,11	4,58	
Insumo	D00281 SEDOP	Pernanca 3" x 2" 4 m - madeira branca	Material	Dz	0,0600000	160,00	9,60	
Insumo	D00021 SEDOP	Régua 3"x7/8" 4 m apar.	Material	Dz	0,0900000	198,93	17,90	
Insumo	D00016 SEDOP	Tábua de madeira branca 4m	Material	Dz	0,0100000	110,00	1,10	
Insumo	D00030 SEDOP	Chapa de madeira compensada resinada e=15mm	Material	M2	0,5300000	45,45	28,63	
Insumo	D00427 SEDOP	Desmoldante	Material	L	0,0200000	9,98	0,19	
Insumo	D00086 SEDOP	Prego 2 1/2"x12	Material	KG	0,3500000	17,28	6,04	
				MO sem LS =>	18,61	LS =>	0,00 MO com LS =>	18,61

	Código Banco	Descrição	Tipo	Und	Quant.	Valor Unit	Total	
Composição	88270 SINAPI	IMPERMEABILIZADOR COM ENCARGOS COMPLEMENTARES	SEDI - SERVIÇOS DIVERSOS	H	1,0000000	20,19	20,19	
Composição Auxiliar	95338 SINAPI	CURSO DE CAPACITAÇÃO PARA IMPERMEABILIZADOR (ENCARGOS COMPLEMENTARES) - HORISTA	SEDI - SERVIÇOS DIVERSOS	H	1,0000000	0,27	0,27	
Insumo	00012873 SINAPI	IMPERMEABILIZADOR (HORISTA)	Mão de Obra	H	1,0000000	12,50	12,50	
Insumo	00037371 SINAPI	TRANSPORTE - HORISTA (COLETADO CAIXA - ENCARGOS COMPLEMENTARES)	Serviços	H	1,0000000	1,02	1,02	
Insumo	00037372 SINAPI	EXAMES - HORISTA (COLETADO CAIXA - ENCARGOS COMPLEMENTARES)	Outros	H	1,0000000	1,14	1,14	
Insumo	00037373 SINAPI	SEGURO - HORISTA (COLETADO CAIXA - ENCARGOS COMPLEMENTARES)	Taxas	H	1,0000000	0,07	0,07	
Insumo	00043465 SINAPI	FERRAMENTAS - FAMÍLIA PEDREIRO - HORISTA (ENCARGOS COMPLEMENTARES - COLETADO CAIXA)	Equipamento	H	1,0000000	0,84	0,84	
Insumo	00043489 SINAPI	EPI - FAMÍLIA PEDREIRO - HORISTA (ENCARGOS COMPLEMENTARES - COLETADO CAIXA)	Equipamento	H	1,0000000	1,17	1,17	
				MO sem LS =>	12,77	LS =>	0,00 MO com LS =>	12,77
				Valor do BDI =>	4,03		Valor com BDI =>	24,22

	Código Banco	Descrição	Tipo	Und	Quant.	Valor Unit	Total	
Composição	95578 SINAPI	MONTAGEM DE ARMADURA DE ESTACAS, DIÂMETRO = 12,5 MM. AF_09/2021 PS	FUES - FUNDAÇÕES E ESTRUTURAS	KG	1,0000000	10,04	10,04	
Composição	88238 SINAPI	AJUDANTE DE ARMADOR COM ENCARGOS COMPLEMENTARES	SEDI - SERVIÇOS DIVERSOS	H	0,0033000	19,25	0,08	
Composição	92804 SINAPI	CORTE E DOBRA DE AÇO CA-50, DIÂMETRO DE 12,5 MM. AF_06/2022	FUES - FUNDAÇÕES E ESTRUTURAS	KG	1,0000000	8,98	8,98	
Insumo	00039017 SINAPI	ESPACADOR / DISTANCIADOR CIRCULAR COM ENTRADA LATERAL, EM PLÁSTICO, PARA VERGALHAO 4.2 A 12.5" MM. COBRIMENTO 20 MM	Material	UN	0,3670000	0,22	0,08	
Insumo	00043132 SINAPI	ARAME RECOZIDO 16 BWG, D = 1,65 MM (0,016 KG/M) OU 18 BWG, D = 1,25 MM (0,01 KG/M)	Material	KG	0,0200000	26,90	0,53	
				MO sem LS =>	0,37	LS =>	0,00 MO com LS =>	0,37
				Valor do BDI =>	2,00		Valor com BDI =>	12,04

	Código Banco	Descrição	Tipo	Und	Quant.	Valor Unit	Total
--	--------------	-----------	------	-----	--------	------------	-------





Composição	95583 SINAPI	MONTAGEM DE ARMADURA TRANSVERSAL DE ESTACAS DE SEÇÃO CIRCULAR DIÂMETRO = 50 MM AF 09/2021 PS	FUES - FUNDAÇÕES E ESTRUTURAS	KG	1,0000000	16,25	16,25	
Composição Auxiliar	88238 SINAPI	AJUDANTE DE ARMADOR COM ENCARGOS COMPLEMENTARES	SEDI - SERVIÇOS DIVERSOS	H	0,0330000	19,25	0,63	
Composição Auxiliar	88245 SINAPI	ARMADOR COM ENCARGOS COMPLEMENTARES	SEDI - SERVIÇOS DIVERSOS	H	0,1652000	23,79	3,93	
Composição Auxiliar	92800 SINAPI	CORTE E DOBRA DE AÇO CA-60, DIÂMETRO DE 5,0 MM. AF_06/2022	FUES - FUNDAÇÕES E ESTRUTURAS	KG	1,0000000	10,90	10,90	
Insumo	00039017 SINAPI	ESPACADOR / DISTANCIADOR CIRCULAR COM ENTRADA LATERAL, EM	Material	UN	1,1900000	0,22	0,26	
			MO sem LS =>		4,15	LS =>	0,00 MO com LS =>	4,15
			Valor do BDI =>		3,25		Valor com BDI =>	19,50

	Código Banco	Descrição	Tipo	Und	Quant.	Valor Unit	Total	
Composição	88377 SINAPI	OPERADOR DE BETONEIRA ESTACIONÁRIA/MISTURADOR COM ENCARGOS COMPLEMENTARES	SEDI - SERVIÇOS DIVERSOS	H	1,0000000	19,76	19,76	
Composição Auxiliar	95389 SINAPI	CURSO DE CAPACITAÇÃO PARA OPERADOR DE BETONEIRA ESTACIONÁRIA/MISTURADOR (ENCARGOS COMPLEMENTARES) - ALIMENTAÇÃO - HORISTA (COLETADO CAIXA - ENCARGOS COMPLEMENTARES)	SEDI - SERVIÇOS DIVERSOS	H	1,0000000	0,11	0,11	
Insumo	00037370 SINAPI	TRANSPORTE - HORISTA (COLETADO CAIXA - ENCARGOS COMPLEMENTARES)	Outros	H	1,0000000	3,18	3,18	
Insumo	00037371 SINAPI	EXAMES - HORISTA (COLETADO CAIXA - ENCARGOS COMPLEMENTARES)	Serviços	H	1,0000000	1,02	1,02	
Insumo	00037372 SINAPI	SEGURO - HORISTA (COLETADO CAIXA - ENCARGOS COMPLEMENTARES)	Outros	H	1,0000000	1,14	1,14	
Insumo	00037373 SINAPI	FERRAMENTAS - FAMILIA OPERADOR ESCAVADEIRA - HORISTA	Taxas	H	1,0000000	0,07	0,07	
Insumo	00037666 SINAPI	OPERADOR DE BETONEIRA ESTACIONARIA / MISTURADOR	Mão de Obra	H	1,0000000	13,41	13,41	
Insumo	00043464 SINAPI	FERRAMENTAS - FAMILIA OPERADOR ESCAVADEIRA - HORISTA	Equipamento	H	1,0000000	0,01	0,01	
			MO sem LS =>		13,52	LS =>	0,00 MO com LS =>	13,52
			Valor do BDI =>		3,95		Valor com BDI =>	23,71

	Código Banco	Descrição	Tipo	Und	Quant.	Valor Unit	Total	
Composição	280022 SEDOP	OPERADOR DE BETONEIRA/MISTURADOR COM ENCARGOS COMPLEMENTARES		H	1,0000000	22,56	22,56	
Composição Auxiliar	295389 SEDOP	CURSO DE CAPACITAÇÃO PARA OPERADOR DE BETONEIRA ESTACIONÁRIA/MISTURADOR (ENCARGOS COMPLEMENTARES) - HORISTA		H	1,0000000	0,14	0,14	
Insumo	MO376660 SEDOP	OPERADOR DE BETONEIRA / MISTURADOR	Mão de Obra	H	1,0000000	16,18	16,18	
Insumo	EC373710 SEDOP	TRANSPORTE - HORISTA (ENCARGOS COMPLEMENTARES) (COLETADO CAIXA)	Material	H	1,0000000	1,02	1,02	
Insumo	EC373720 SEDOP	EXAMES - HORISTA (ENCARGOS COMPLEMENTARES) (COLETA CAIXA)	Material	H	1,0000000	1,14	1,14	
Insumo	EC373730 SEDOP	SEGURO - HORISTA (ENCARGOS COMPLEMENTARES) (COLETA CAIXA)	Material	H	1,0000000	0,07	0,07	
Insumo	EC434640 SEDOP	FERRAMENTAS - FAMILIA OPERADOR ESCAVADEIRA - HORISTA (ENCARGOS COMPLEMENTARES - COLETADO CAIXA)	Material	H	1,0000000	0,01	0,01	
Insumo	EC434880 SEDOP	EPI - FAMILIA OPERADOR ESCAVADEIRA - HORISTA (ENCARGOS COMPLEMENTARES - COLETADO CAIXA)	Material	H	1,0000000	0,82	0,82	
			MO sem LS =>		16,32	LS =>	0,00 MO com LS =>	16,32
			Valor do BDI =>		4,51		Valor com BDI =>	27,07

	Código Banco	Descrição	Tipo	Und	Quant.	Valor Unit	Total	
Composição	280023 SEDOP	PEDREIRO COM ENCARGOS COMPLEMENTARES		H	1,0000000	23,96	23,96	
Composição	295371 SEDOP	CURSO DE CAPACITAÇÃO PARA PEDREIRO (ENCARGOS COMPLEMENTARES)		H	1,0000000	0,36	0,36	
Insumo	EC373720 SEDOP	EXAMES - HORISTA (ENCARGOS COMPLEMENTARES) (COLETA CAIXA)	Material	H	1,0000000	1,14	1,14	
Insumo	EC373700 SEDOP	ALIMENTAÇÃO - HORISTA (ENCARGOS COMPLEMENTARES) (COLETADO CAIXA)	Outros	H	1,0000000	3,18	3,18	
Insumo	MO475000 SEDOP	PEDREIRO	Mão de Obra	H	1,0000000	16,18	16,18	
Insumo	EC373730 SEDOP	SEGURO - HORISTA (ENCARGOS COMPLEMENTARES) (COLETA CAIXA)	Material	H	1,0000000	0,07	0,07	
Insumo	EC434890 SEDOP	EPI - FAMILIA PEDREIRO - HORISTA (ENCARGOS COMPLEMENTARES - COLETADO CAIXA)	Material	H	1,0000000	1,17	1,17	
Insumo	EC434650 SEDOP	FERRAMENTAS - FAMILIA PEDREIRO - HORISTA (ENCARGOS COMPLEMENTARES - COLETADO CAIXA)	Material	H	1,0000000	0,84	0,84	
			MO sem LS =>		16,54	LS =>	0,00 MO com LS =>	16,54
			Valor do BDI =>		4,79		Valor com BDI =>	28,75

	Código Banco	Descrição	Tipo	Und	Quant.	Valor Unit	Total	
Composição	88309 SINAPI	PEDREIRO COM ENCARGOS COMPLEMENTARES	SEDI - SERVIÇOS DIVERSOS	H	1,0000000	23,96	23,96	
Composição	95371 SINAPI	CURSO DE CAPACITAÇÃO PARA PEDREIRO (ENCARGOS COMPLEMENTARES)	SEDI - SERVIÇOS DIVERSOS	H	1,0000000	0,36	0,36	
Insumo	00037370 SINAPI	EXAMES - HORISTA (COLETADO CAIXA - ENCARGOS COMPLEMENTARES)	Outros	H	1,0000000	3,18	3,18	
Insumo	00037371 SINAPI	TRANSPORTE - HORISTA (COLETADO CAIXA - ENCARGOS COMPLEMENTARES)	Serviços	H	1,0000000	1,02	1,02	
Insumo	00037372 SINAPI	EXAMES - HORISTA (COLETADO CAIXA - ENCARGOS COMPLEMENTARES)	Outros	H	1,0000000	1,14	1,14	
Insumo	00037373 SINAPI	SEGURO - HORISTA (COLETADO CAIXA - ENCARGOS COMPLEMENTARES)	Taxas	H	1,0000000	0,07	0,07	
Insumo	00043465 SINAPI	FERRAMENTAS - FAMILIA PEDREIRO - HORISTA (ENCARGOS COMPLEMENTARES - COLETADO CAIXA)	Equipamento	H	1,0000000	0,84	0,84	
Insumo	00043489 SINAPI	EPI - FAMILIA PEDREIRO - HORISTA (ENCARGOS COMPLEMENTARES - COLETADO CAIXA)	Equipamento	H	1,0000000	1,17	1,17	
			MO sem LS =>		16,54	LS =>	0,00 MO com LS =>	16,54
			Valor do BDI =>		4,79		Valor com BDI =>	28,75

	Código Banco	Descrição	Tipo	Und	Quant.	Valor Unit	Total
Composição	280023 SEDOP	PEDREIRO COM ENCARGOS COMPLEMENTARES		H	1,0000000	23,96	23,96
Composição	295371 SEDOP	CURSO DE CAPACITAÇÃO PARA PEDREIRO (ENCARGOS COMPLEMENTARES)		H	1,0000000	0,36	0,36
Insumo	MO475000 SEDOP	PEDREIRO	Mão de Obra	H	1,0000000	16,18	16,18
Insumo	EC373720 SEDOP	EXAMES - HORISTA (ENCARGOS COMPLEMENTARES) (COLETA CAIXA)	Material	H	1,0000000	1,14	1,14
Insumo	EC373730 SEDOP	SEGURO - HORISTA (ENCARGOS COMPLEMENTARES) (COLETA CAIXA)	Material	H	1,0000000	0,07	0,07
Insumo	EC434650 SEDOP	FERRAMENTAS - FAMILIA PEDREIRO - HORISTA (ENCARGOS COMPLEMENTARES - COLETADO CAIXA)	Material	H	1,0000000	0,84	0,84



Insumo	EC373710 SEDOP	TRANSPORTE - HORISTA (ENCARGOS COMPLEMENTARES) (COLETADO CAIXA)	Material	H	1,0000000	1,02	1,02	
Insumo	EC373700 SEDOP	ALIMENTACAO - HORISTA (ENCARGOS COMPLEMENTARES) (COLETADO CAIXA)	Outros	H	1,0000000	3,18	3,18	
				MO sem LS =>	16,54	LS =>	0,00 MO com LS =>	16,54
				Valor do BDI =>	4,79	Valor com BDI =>	28,75	

	Código Banco	Descrição	Tipo	Und	Quant.	Valor Unit	Total	
Composição	280026 SEDOP	SERVENTE COM ENCARGOS COMPLEMENTARES		H	1,0000000	19,20	19,20	
Composição	295378 SEDOP	CURSO DE CAPACITAÇÃO PARA SERVENTE (ENCARGOS)		H	1,0000000	0,26	0,26	
Insumo	EC373710 SEDOP	TRANSPORTE - HORISTA (ENCARGOS COMPLEMENTARES) (COLETADO CAIXA)	Material	H	1,0000000	1,02	1,02	
Insumo	EC373720 SEDOP	EXAMES - HORISTA (ENCARGOS COMPLEMENTARES) (COLETA CAIXA)	Material	H	1,0000000	1,14	1,14	
Insumo	EC373700 SEDOP	ALIMENTACAO - HORISTA (ENCARGOS COMPLEMENTARES) (COLETADO CAIXA)	Outros	H	1,0000000	3,18	3,18	
Insumo	EC434910 SEDOP	EPI - FAMILIA SERVENTE - HORISTA (ENCARGOS COMPLEMENTARES - COLETADO CAIXA)	Material	H	1,0000000	1,25	1,25	
Insumo	EC373730 SEDOP	SEGURO - HORISTA (ENCARGOS COMPLEMENTARES) (COLETA CAIXA)	Material	H	1,0000000	0,07	0,07	
Insumo	EC434670 SEDOP	FERRAMENTAS - FAMILIA SERVENTE - HORISTA (ENCARGOS COMPLEMENTARES - COLETADO CAIXA)	Material	H	1,0000000	0,59	0,59	
				MO sem LS =>	11,95	LS =>	0,00 MO com LS =>	11,95
				Valor do BDI =>	3,84	Valor com BDI =>	23,04	



	Código Banco	Descrição	Tipo	Und	Quant.	Valor Unit	Total	
Composição	88316 SINAPI	SERVENTE COM ENCARGOS COMPLEMENTARES	SEDI - SERVIÇOS DIVERSOS	H	1,0000000	19,22	19,22	
Composição	95378 SINAPI	CURSO DE CAPACITAÇÃO PARA SERVENTE (ENCARGOS)	SEDI - SERVIÇOS DIVERSOS	H	1,0000000	0,26	0,26	
Insumo	00037370 SINAPI	ALIMENTACAO - HORISTA (COLETADO CAIXA - ENCARGOS)	Outros	H	1,0000000	3,18	3,18	
Insumo	00037371 SINAPI	TRANSPORTE - HORISTA (COLETADO CAIXA - ENCARGOS COMPLEMENTARES)	Serviços	H	1,0000000	1,02	1,02	
Insumo	00037372 SINAPI	EXAMES - HORISTA (COLETADO CAIXA - ENCARGOS COMPLEMENTARES)	Outros	H	1,0000000	1,14	1,14	
Insumo	00037373 SINAPI	SEGURO - HORISTA (COLETADO CAIXA - ENCARGOS COMPLEMENTARES)	Taxas	H	1,0000000	0,07	0,07	
Insumo	00043467 SINAPI	FERRAMENTAS - FAMILIA SERVENTE - HORISTA (ENCARGOS COMPLEMENTARES - COLETADO CAIXA)	Equipamento	H	1,0000000	0,59	0,59	
Insumo	00043491 SINAPI	EPI - FAMILIA SERVENTE - HORISTA (ENCARGOS COMPLEMENTARES - COLETADO CAIXA)	Equipamento	H	1,0000000	1,25	1,25	
				MO sem LS =>	11,97	LS =>	0,00 MO com LS =>	11,97
				Valor do BDI =>	3,84	Valor com BDI =>	23,06	

	Código Banco	Descrição	Tipo	Und	Quant.	Valor Unit	Total	
Composição	280026 SEDOP	SERVENTE COM ENCARGOS COMPLEMENTARES		H	1,0000000	19,20	19,20	
Composição	295378 SEDOP	CURSO DE CAPACITAÇÃO PARA SERVENTE (ENCARGOS)		H	1,0000000	0,26	0,26	
Insumo	EC373720 SEDOP	EXAMES - HORISTA (ENCARGOS COMPLEMENTARES) (COLETA CAIXA)	Material	H	1,0000000	1,14	1,14	
Insumo	EC373730 SEDOP	SEGURO - HORISTA (ENCARGOS COMPLEMENTARES) (COLETA CAIXA)	Material	H	1,0000000	0,07	0,07	
Insumo	EC373710 SEDOP	TRANSPORTE - HORISTA (ENCARGOS COMPLEMENTARES) (COLETADO CAIXA)	Material	H	1,0000000	1,02	1,02	
Insumo	EC373700 SEDOP	ALIMENTACAO - HORISTA (ENCARGOS COMPLEMENTARES) (COLETADO CAIXA)	Outros	H	1,0000000	3,18	3,18	
Insumo	EC434670 SEDOP	FERRAMENTAS - FAMILIA SERVENTE - HORISTA (ENCARGOS COMPLEMENTARES - COLETADO CAIXA)	Material	H	1,0000000	0,59	0,59	
Insumo	MO611100 SEDOP	SERVENTE	Mão de Obra	H	1,0000000	11,69	11,69	
				MO sem LS =>	11,95	LS =>	0,00 MO com LS =>	11,95
				Valor do BDI =>	3,84	Valor com BDI =>	23,04	

Total sem BDI	R\$ 1.750.011,72
Total do BDI	R\$ 349.992,88
<b>Total Geral</b>	<b>R\$ 2.100.004,60</b>

*Matheus Ben Hur Costa Souza*  
 Matheus Ben Hur Costa Souza  
 CREA-PA - 1518192939



	Obra	Bancos	B.D.I.	Encargos Sociais				
	<b>MURO DE CONTENÇÃO DA VILA TAPARÁ</b>	SINAPI - 06/2023 - Pará SEDOP - 05/2023 - Pará	20,0%	Desonerado: embutido nos preços unitário dos insumos de mão de obra, de acordo com as bases.				
<b>Cronograma Físico e Financeiro</b>								
Item	Descrição	Total Por Etapa	30 DIAS	60 DIAS	90 DIAS	120 DIAS	150 DIAS	180 DIAS
1	SERVIÇOS PRELIMINARES	100,00% 19.559,88	100,00% 19.559,88					
2	MURO DE CONTENÇÃO	100,00% 2.080.444,72	15,00% 312.066,71	15,00% 312.066,71	15,00% 312.066,71	15,00% 312.066,71	20,00% 416.088,94	20,00% 416.088,94
	Porcentagem		15,79%	14,86%	14,86%	14,86%	19,81%	19,81%
	Custo		331.626,69	312.066,71	312.066,71	312.066,71	416.088,94	416.088,94
	Porcentagem		15,79%	30,65%	45,51%	60,37%	80,19%	100,0%
	Custo Acumulado		331.626,68	643.693,29	955.760,00	1.267.826,71	1.683.915,65	2.100.004,60
 Matheus Ben Hur Costa Souza CREA-PA - 1518192939								





# MEMORIAL DESCRITIVO

## MURO DE CONTENÇÃO NA VILA TAPARÁ

TOTALIZANDO COMPRIMENTO LINEAR DE 536 METROS DE  
ESTRUTURA DE MURO DE CONTENÇÃO

JULHO/2023





## MEMORIAL DESCRITIVO

### OBJETIVO

O objetivo do presente MEMORIAL DESCRITIVO é demonstrar as etapas componentes na estrutura de contenção da vila Tapará, na cidade de Porto de Moz.

### IMPLANTAÇÃO DA OBRA

A implantação consistirá nas etapas estudo de área, limpeza do local, e locação.

### TERRAPLENAGEM

As escavações serão executadas dentro das necessidades do projeto e de acordo com a topografia do terreno. Haverá aterro nos locais determinados, para regularizar o terreno.

### MURO DE CONTENÇÃO

- ESTACA DIAMETRO 30cm
- BLOCO DE COROAMENTO EM CONCRETO ARMADO
- PILAR (CONTRAFORTE) E VIGAS DE TRAVAMENTO EM CONCRETO ARMADO  
fck= 25MPa
- CORTINA E LAJE DO ARRIMO

### DRENAGEM DO MURO DE CONTENÇÃO

- BASE DE PROTEÇÃO MECANICA
- MANTA GEOTEXTIL TIPO BIDIM RT 14
- IMPERMEABILIZAÇÃO UTILIZANDO TINTA BETUMINOSA NEUTROLIN
- TUBO DE PVC D=3" COM MATERIAL DRENANTE PARA BARBACÃ

### LIMPEZA DO TERRENO E ENTREGA DA OBRA

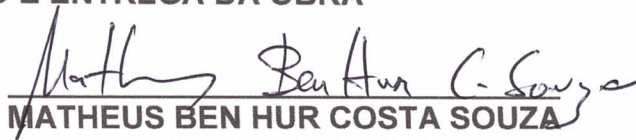
  
**MATHEUS BEN HUR COSTA SOUZA**  
CREA-PA 1518192939



## **ESPECIFICAÇÕES TÉCNICAS**

# **CONSTRUÇÃO DA ESTRUTURA DE CONTENÇÃO DA VILA TAPARÁ**

**TOTALIZANDO COMPRIMENTO LINEAR DE 536,00m DE  
MURO DE CONTENÇÃO.**

JULHO/2023





## ESPECIFICAÇÃO TÉCNICA

A presente especificação técnica tem por objetivo fixar condições básicas e normas técnicas de materiais para a execução da CONSTRUÇÃO DA ESTRUTURA DE CONTENÇÃO DA VILA TAPARÁ DO MUNICÍPIO DE PORTO DE MOZ – 536,00 METROS LINEARES DE MURO DE ARRIMO.

Estas especificações determinam e complementam as informações contidas nos projetos.

Os materiais a serem empregados na obra, deverão estar rigorosamente de acordo com as especificações e métodos normativos da ABNT.

### SERVIÇOS PRELIMINARES

- PLACA DA OBRA

Executar placa de obra, nas dimensões mínimas de 3x2m.

Deverão constar os seguintes dados: nome da CONTRATADA, de acordo com o seu registro no Conselho Regional; nome do Autor e Co-Autores do projeto ou projetos, de acordo com o seu registro no Conselho Regional; nome dos Responsáveis Técnicos pela execução da obra, instalações e serviços, de acordo com o seu registro no Conselho Regional; atividades específicas pelas quais os profissionais são responsáveis; título, número da Carteira Profissional e região do registro dos profissionais.

A placa será em impressão em lona, tipo banner.

Cantoneiras de ferro, de abas iguais, de 25,40 mm (1") x 3,17 mm (1/8"), no requadro do perímetro e, também, internamente em travessas dispostas em cruz.

- BARRACÃO DA OBRA

Executar barracão de obra que totalize área de no mínimo 24 m<sup>2</sup>, coberto com telha de fibrocimento, estrutura em madeira e fechamento laterais em tabuas corridas, piso cimentado e instalações elétricas.

A localização será definida em comum acordo entre a FISCALIZAÇÃO e a CONTRATADA.

O canteiro de obras deverá ter as instalações mínimas impostas pelo Ministério do Trabalho, no que se refere à higiene, conforto e segurança dos trabalhadores.

### ESTRUTURA – MURO DE CONTENÇÃO

- ESTACA RAIZ 30cm



A estaca raiz é uma estaca concretada "inda loco", com diâmetro acabado 30cm é constituído de argamassa de areia e cimento e é inteiramente armado ao longo de todo o seu fuste.

A estaca raiz é executada em direção vertical, mediante uso de rotação ou rotopercurssão com circulação de água, lama bentonítica ou ar comprimido, e pode, por meio de ferramentas especiais, atravessar terrenos de qualquer natureza. Completada a perfuração com revestimento total do furo, é colocada a armadura necessária ao longo da estaca, procedendo-se a concretagem do fuste com a correspondente retirada do tubo de revestimento.

A concretagem é executada de baixo para cima, aplicando-se regularmente uma pressão rigorosamente controlada e variável em função da natureza do terreno. Com esse procedimento, além de se aumentar substancialmente o valor do atrito lateral, garante-se também a integridade do fuste, permitindo que se considere a resistência da argamassa no dimensionamento estrutural da estaca, conseguindo deste modo, uma sensível redução na armadura e, conseqüentemente, no custo final da estaca.

O processo de perfuração, não pode provocar vibrações, nem qualquer tipo de descompressão do terreno em conjunto com o reduzido tamanho do equipamento, torna esse tipo de estaca particularmente indicado ao caso evitando deslizamento da encosta.

A armação, fornecimento, corte, dobra e colocação será em ferro CA-50 e CA-60 DIAM. 6.3MM (1/4") À 12,5MM (1/2"). Destacando que cada produto requer cuidados especiais nas etapas de especificação de projeto, compra, recebimento, armazenamento e utilização. A verificação da qualidade do aço deve ser feita por intermédio de laboratório especializado. Toda a armadura deverá ser dimensionada para que a mesma suporte os esforços solicitantes, respeitando o projeto de arquitetura.

A nata de cimento tem um consumo de materiais previsto para estaca raiz com 250mm de: Cimento: 38 Kg/m, Areia: 0,055 m<sup>3</sup>/m, Água: 19 l/m. Material este que será usada para a concretagem das estacas Raiz. A quantidade usada de nata de cimento será medida apenas multiplicando a profundidade perfurada.

### **BLOCO DE COROAMENTO EM CONCRETO ARMADO**

O posicionamento dos blocos serve para interligar as duas estacas, referenciadas pelo eixo determinado em projeto das cabeças das estacas, caso seja necessário, devem ser cortadas com ponteiros até que se atinja a cota de arrasamento prevista, não sendo admitida qualquer outra ferramenta para tal serviço.





Após a execução da estaca, a cabeça deve ser aparelhada para a permitir a adequada ligação ao bloco de coroamento, ou às vigas. Para tanto, devem ser tomadas as seguintes medidas:

O corte do concreto deve ser efetuado com ponteiros afiados, trabalhando horizontalmente com leve inclinação para cima, e em camadas de pequena espessura iniciando da borda em direção ao centro da estaca;

As cabeças das estacas devem ficar normais aos seus próprios eixos;

As estacas devem penetrar no bloco de coroamento em pelo menos 10 cm.

Execução da concretagem dos blocos de coroamento será observada rigorosa obediência a todas as particularidades do projeto arquitetônico. Para isto, será feito estudo das especificações e plantas, exame de normas e códigos. Conforme NBR-6118/2014 - ABNT, onde:

As barras de aço não apresentarão excesso de ferrugem, manchas de óleo, argamassa aderente ou qualquer outra substância que impeça uma perfeita aderência ao concreto. Caso apresentem algum dos “danos” citados, deverá ser feita limpeza adequada e a sua deverá ser avaliada e liberada pela FISCALIZAÇÃO.

Antes e durante o lançamento do concreto as plataformas de serviço estarão dispostas de modo a não provocar deslocamentos das armaduras. Deverá fazer uso de espaçadores de armadura para manter os cobrimentos necessários pedidos em projeto.

A armadura não deverá ficar em contato direto com a fôrma, observando-se, para isto, o cobrimento previsto pela NBR-6118/2014, indicado na tabela 7.2 da Norma e especificações do projeto estrutural.

Serão adotadas providências no sentido de evitar a oxidação excessiva das barras de espera. Antes do reinício da concretagem deverão estar limpas e isentas de quaisquer impurezas. A FISCALIZAÇÃO deverá avaliar as esperas antes de sua reutilização.

O aço comum destinado a armar concreto, vulgarmente denominado ferro, obedecerá ao disposto na EB-3/85 (NBR-7480).

As barras de aço torcidas a frio para concreto armado obedecerão também à EB-3 / ABNT.

O aço será do tipo CA50 e CA60.

O cimento será de fabricação recente, só podendo ser aceito na obra com a embalagem e a rotulagem de fábrica intacta. O cimento Portland comum para concretos, pastas e argamassas, satisfará rigorosamente à EB-1, MB-1 e MB-516 / ABNT e ao TB-76 / ABNT.



A areia será quartzosa, isenta de substâncias nocivas em proporções prejudiciais, tais como: torrões de argila, gravetos, grânulos tenros e friáveis, impurezas orgânicas, cloreto de sódio, outros sais deliquescentes, etc.

A brita para confecção de concreto deverá satisfazer à EB-4 / ABNT. Agregados para Concreto, e às necessidades das dosagens adotadas para cada caso. O arame recozido para armaduras de concreto armado será fio de aço recozido preto n.º 16 ou 18 SWG.

As fôrmas serão mantidas úmidas desde o início do lançamento até endurecimento do concreto e protegido da ação dos raios solares com sacos, lonas, ou filme opaco de polietileno.

Na hipótese de fluir aguada de cimento pôr abertura de junta de fôrma e que essa aguada venha a depositar-se sobre superfícies já concretadas, a remoção será imediata, o que se processará pôr lançamento com mangueira de água sob pressão. O endurecimento da aguada de cimento sobre o concreto aparente acarretará diferenças de tonalidades.

A execução das fôrmas, dos escoramentos e da armadura, as tolerâncias a serem respeitados, o preparo do concreto, a concretagem, a cura, a retirada das fôrmas e do escoramento, o controle da resistência do concreto e a aceitação da estrutura obedecerão ao estipulado na 3.ª parte da NBR-6118/2014/ABNT.

Não será permitido o lançamento de concreto de altura superior a dois metros. Para evitar segregação em quedas livres maiores que a mencionada, utilizar-se-ão calhas apropriadas. Em peças de alta densidade de armadura o lançamento do concreto diretamente de encontro às mesmas será evitado. Neste caso o lançamento será efetuado pela parte lateral das formas, através de aberturas executadas com tal finalidade.

O concreto será aplicado em lances contínuos com espessura em torno de 30 cm.

O concreto será lançado próximo à sua posição definitiva evitando-se, desta forma, transportá-lo no interior da forma pôr meio de vibradores ou outro meio qualquer.

Deverão ser utilizados vibradores de imersão, com energia suficiente para o rápido adensamento do concreto. O adensamento será cuidadoso, de forma que o concreto ocupe todos os recantos da fôrma.

Qualquer que seja o processo empregado para cura do concreto, a aplicação iniciar-se-á tão logo termine a pega. A superfície do concreto deverá ser mantida permanentemente úmida, inclusive as fôrmas de madeira, com água de qualidade igual à utilizada no preparo do concreto.

Para o concreto preparado com cimento Portland comum, o período de cura não deverá ser inferior a 7 (sete) dias.





A retirada das fôrmas obedecerá ao disposto na NBR-6118/2003, devendo-se atentar para os prazos recomendados:

Após a desforma, as superfícies do concreto serão inspecionadas visando a identificação de defeitos de concretagem, tais quais: "ninhos de abelha", ausência de argamassa, rugosidades, entre outros. Na inspeção, a FISCALIZAÇÃO verificará, ainda, a ocorrência de trincas, fissuras e outras lesões provocadas por cura mal processada ou recalques de fundação. Qualquer tratamento destinado às superfícies do concreto desmoldado somente será permitido após este exame.

### **PILAR (CONTRAFORTE) E VIGAS DE TRAVAMENTO EM CONCRETO ARMADO $F_{ck}=25\text{MPa}$**

O contraforte a ser executados em concreto armado com  $F_{ck}=25\text{MPa}$ , posicionado a cada 3,5 metros de distância, e vigas de travamento ao longo do muro transferindo os esforços para o contraforte, que deve seguir as dimensões e posicionamento determinadas no projeto.

As fôrmas serão de tábuas de madeiras diversas, espessura 2,50 cm, com reuso recomendado de cinco vezes. As fôrmas poderão igualmente ser confeccionadas em madeira compensada.

A posição das fôrmas - prumo e nível - será objeto de verificação rigorosa e permanente, especialmente durante o processo de lançamento do concreto. Quando necessária, a correção será efetuada imediatamente, com o emprego de cunhas, escoras, etc. Deverão ser previstas aberturas convenientemente dimensionadas para o lançamento eficaz e vibração do concreto. Quando for o caso, estas aberturas serão fechadas imediatamente após o lançamento e vibração do concreto, de modo a assegurar a perfeita continuidade do perfil desejado para a peça.

Para garantir a estanqueidade das juntas poderá ser empregado o processo de sambladuras, do tipo mecha e encaixe. Esse processo só se recomenda quando não estiver previsto o reaproveitamento de fôrma.

Para obter superfícies lisas, os pregos serão rebatidos de modo a ficarem embutidos nas fôrmas, sendo o rebaixo calafetado com o elastômero referido no item anterior.

Nas armaduras o recobrimento das armaduras será igual a 35 mm, no caso de exposição ao ar livre.

Para garantir os recobrimentos recomendados, serão empregados afastadores de armadura



do tipo "clips" plásticos, ou similares, cujo contato com as formas se reduz a um ponto.

Como os sinais de óxido de ferro nas superfícies de concreto aparente são de difícil remoção, as armaduras serão recobertas com aguada de cimento ou protegidas com filme de polietileno, o que as protegerá da ação atmosférica no período entre a sua colocação na fôrma e o lançamento do concreto.

No desenho das armaduras serão previstos "canais" que possibilitem a imersão do vibrador.

Os furos abertos para a colagem das ferragens nas paredes deverão ser rigorosamente limpos e isentos de poeira.

O produto especificado para a colagem dos ferros no muro de arrimo e de acordo com os critérios de construção deverá ser escolhido entre o mais fluido ou mais pastoso.

O concreto será o produto final resistente e artificialmente obtido pela mistura racional dos seus componentes. Todo concreto estrutural será, de preferência, usinado. Neste caso, a dosagem ficará sob-responsabilidade da concreteira.

Não será permitido qualquer tipo de concreto ou argamassa preparado manualmente;

A concreteira deverá apresentar laudo com as resistências características do concreto e suas respectivas idades (usualmente 7, 14 e 21 dias). Para isso será necessária a retirada de corpos de prova para estudo em laboratório especializado.

A compactação será obtida pôr vibração esmerada.

A agulha do vibrador será introduzida rapidamente e retirada com lentidão, sendo de três para um até cinco para um, a relação entre as duas velocidades.

O período mínimo de vibração é de 20 min/m<sup>3</sup> de concreto.

As fôrmas serão mantidas úmidas desde o início do lançamento até o endurecimento do concreto e protegido da ação dos raios solares com sacos, lonas, ou filme opaco de polietileno.

Na hipótese de fluir aguada de cimento pôr abertura de junta de fôrma e que essa aguada venha a depositar-se sobre superfícies já concretadas, a remoção será imediata, o que se processará pôr lançamento com mangueira de água sob pressão. O endurecimento da aguada de cimento sobre o concreto aparente acarretará diferenças de tonalidades.

A retirada das fôrmas obedecerá ao disposto na NBR-6118/2014, devendo-se atentar para os prazos recomendados:

Após a desforma, as superfícies do concreto serão inspecionadas visando a identificação de defeitos de concretagem, ausência de argamassa, rugosidades, entre outros, como a ocorrência





de trincas, fissuras e outras lesões provocadas por cura mal processada ou recalques de fundação

## **CORTINA E LAJE DO ARRIMO**

Serão executadas cortinas e lajes do muro em concreto armado com  $F_{ck} = 25\text{MPa}$ , interligando as vigas de travamento e contrafortes formando uma contenção, conforme as dimensões e posicionamento determinados no projeto.

As fôrmas serão de tábuas de madeiras diversas, espessura 2,50 cm, com reuso recomendado de cinco vezes. As fôrmas poderão igualmente ser confeccionadas em madeira compensada.

A posição das fôrmas - prumo e nível - será objeto de verificação rigorosa e permanente, especialmente durante o processo de lançamento do concreto. Quando necessária, a correção será efetuada imediatamente, com o emprego de cunhas, escoras, etc. Deverão ser previstas aberturas convenientemente dimensionadas para o lançamento eficaz e vibração do concreto. Quando for o caso, estas aberturas serão fechadas imediatamente após o lançamento e vibração do concreto, de modo a assegurar a perfeita continuidade do perfil desejado para a peça.

Para garantir a estanqueidade das juntas poderá ser empregado o processo de sambladuras, do tipo mecha e encaixe. Esse processo só se recomenda quando não estiver previsto o reaproveitamento de fôrma.

Para obter superfícies lisas, os pregos serão rebatidos de modo a ficarem embutidos nas fôrmas, sendo o rebaixo calafetado com o elastômero referido no item anterior.

Nas armaduras o recobrimento será igual a 50 mm, devido a classe de agressividade do ambiente, em contato com maré.

Para garantir os recobrimentos recomendados, serão empregados afastadores de armadura do tipo "clips" plásticos, ou similares, cujo contato com as formas se reduz a um ponto.

O emprego de "clips" plásticos será objeto de exame prévio, caso o concreto venha a ser submetido a tratamento de vapor, pois a elevada temperatura poderá acarretar a sua fusão.

Como os sinais de óxido de ferro nas superfícies de concreto aparente são de difícil remoção, as armaduras serão recobertas com aguada de cimento ou protegidas com filme de polietileno, o que as protegerá da ação atmosférica no período entre a sua colocação na fôrma e o lançamento do concreto.

No desenho das armaduras serão previstos "canais" que possibilitem a imersão do vibrador.



Os furos abertos para a colagem das ferragens nas paredes deverão ser rigorosamente limpos e isentos de poeira.

O produto especificado para a colagem dos ferros no muro de arrimo e de acordo com os critérios de construção deverá ser escolhido entre o mais fluido ou mais pastoso.

O concreto será o produto final resistente e artificialmente obtido pela mistura racional dos seus componentes. Todo concreto estrutural será, de preferência, usinado. Neste caso, a dosagem ficará sob responsabilidade da concreteira.

Não será permitido qualquer tipo de concreto ou argamassa preparado manualmente;

A concreteira deverá apresentar laudo com as resistências características do concreto e suas respectivas idades (usualmente 7, 14 e 21 dias). Para isso será necessária a retirada de corpos de prova para estudo em laboratório especializado.

A compactação será obtida por vibração esmerada.

A agulha do vibrador será introduzida rapidamente e retirada com lentidão, sendo de três para um até cinco para um, a relação entre as duas velocidades.

O período mínimo de vibração é de 20 min/m<sup>3</sup> de concreto.

As fôrmas serão mantidas úmidas desde o início do lançamento até o endurecimento do concreto e protegidas da ação dos raios solares com sacos, lonas, ou filme opaco de polietileno.

Na hipótese de fluir aguada de cimento por abertura de junta de fôrma e que essa aguada venha a depositar-se sobre superfícies já concretadas, a remoção será imediata, o que se processará por lançamento com mangueira de água sob pressão. O endurecimento da aguada de cimento sobre o concreto aparente acarretará diferenças de tonalidades.

A retirada das fôrmas obedecerá ao disposto na NBR-6118/2014, devendo-se atentar para os prazos recomendados:

Após a desforma, as superfícies do concreto serão inspecionadas visando a identificação de defeitos de concretagem, ausência de argamassa, rugosidades, entre outros, como, a ocorrência de trincas, fissuras e outras lesões provocadas por cura mal processada ou recalques de fundação.

## **IMPERMEABILIZAÇÃO DA ESTRUTURA**

- **BASE DE PROTEÇÃO MECÂNICA**

A construção de uma base de proteção mecânica será executada em concreto com  $F_{ck} = 15\text{MPa}$  envelopando a fundação do muro de arrimo (bloco de coroamento e cabeça estacas)





existente e a construir, conforme projeto.

Durante a execução dos serviços deverá ser feita limpeza do local, de modo a garantir perfeitas condições. Será procedida diariamente remoção de todo os detritos que venham a se acumular no decorrer da maré.

Os entulhos decorrentes da execução da obra e da demolição deverão ser prontamente removidos para locais apropriadas, com recolhimento diário.

Iniciamos as escavações na areia da praia compactada, até cota determinada no projeto.

A superfície deve estar desimpedida e livre para o trabalho de concretagem.

Localizar eventuais falhas e partes soltas e preparar a superfície com argamassa específica.

Lançamento do concreto com resistência  $F_{ck} = 15\text{Mpa}$  será toda a extensão do muro de arrimo conforme projeto.

O concreto será o produto final resistente e artificialmente obtido pela mistura racional dos seus componentes.

A compactação será obtida pôr vibração esmerada.

#### **MANTA GEOTEXTIL TIPO BIDIM RT 14**

A manta drenante utilizanda é do tipo Bidim, aplicada na interface do muro de arrimo em uma única camada de material drenante.

É um dreno linear contínuo resultado da instalação, de uma manta plástica drenante revestida por manta geotêxtil. Ele estende-se ao longo da direção vertical do muro de arrimo e é considerado um dreno linear.

Além da função filtração, o geotêxtil Bidim desempenha função separação, evitando a contaminação do meio drenante, além de propiciar a redistribuição das cargas sobre o terreno.

A solução em colchão drenante prevista em projeto foi adotada em função da grande capacidade do colchão na captação e condução das provenientes de infiltração de águas pluviais e das enchentes da maré.

#### **IMPERMEABILIZAÇÃO UTILIZANDO TINTA BETUMINOSA NEUTROLIN**



Será aplicada em toda a extensão da fundação do muro de arrimo antes da aplicação da camada mecânica de proteção, sendo o NEUTROLIN uma tinta impermeável, de alto rendimento e fácil aplicação.

Pode ser aplicado sobre superfícies úmidas. Depois de seco, forma uma película impermeável de grande resistência à água e aos meios agressivos.

Este produto é especialmente indicado para muros de arrimo e alicerces e revestimentos em contato com o solo.

O preparo das superfícies de concreto ou argamassa a serem pintadas deverão estar limpas, ásperas e desempenadas, para que haja boa aderência do produto.

Sua aplicação é através broxa ou vassourão, em 1 demão de penetração e 2 demãos de cobertura. Esperar, sempre, a secagem da demão anterior.

Caso necessário, diluir o produto em, no máximo, 10% de água.

### **TUBO DE PVC D=3” COM MATERIAL DRENANTE PARA BARBACÃ**

Estão posicionadas perpendiculares as placas do muro de arrimo, na razão de uma unidade por metro quadrado. São peças destinadas a promover um adequado fluxo às águas que chegam a face interna do muro.

Para os drenos atrás e adjacentes ao revestimento de concreto, tem-se o dreno linear contínuo e o barbacã.

O dreno tipo barbacã é o resultado da escavação de uma cavidade com cerca de 20 x 20 x 20 cm, preenchida com material arenoso, tendo como saída tubo de PVC drenante, partindo do seu interior para fora do revestimento com inclinação descendente.

### **CAMADA DRENANTE COM AREIA MÉDIA**

Será executada entre a interface do muro de arrimo (já aplicada à manta Bidim) e o aterro compactado em toda a extensão do muro. Sendo um colchão drenante constituída de areia média, isenta de matéria orgânica ou outras impurezas prejudiciais às suas condições drenantes. O equivalente de areia do material empregado deve ser igual ou superior a 50%.

A areia a ser utilizada deve ser transportada por caminhões basculantes.





O projeto definiu a largura e a espessura do colchão drenante a ser executado, sendo recomendável a adoção de espessura mínima de 0,40m.

O colchão drenante com areia não deve ser submetido a adensamento após umedecimento.

A declividade transversal do terreno, na superfície inferior do colchão, propicie condições de adequado escoamento às águas coletadas na camada, evitando-se depressões que gerem acúmulo de água;

### **CAMADA DRENANTE COM SEIXO**

Será executada entre a interface do muro de arrimo (já aplicada à manta Bidim) e a camada de areia drenante em toda a extensão do muro. Sendo um colchão drenante constituída seixo nº2, isenta de matéria orgânica ou outras impurezas prejudiciais às suas condições drenantes. O seixo a ser utilizada deve ser transportada por caminhões basculantes.

O projeto definiu a largura e a espessura do colchão drenante a ser executado, sendo recomendável a adoção de espessura mínima de 0,20m.

A declividade transversal do terreno, na superfície inferior do colchão, propicie condições de adequado escoamento às águas coletadas na camada, evitando-se depressões que gerem acúmulo de água;

### **JUNTA DE DILATAÇÃO ELÁSTICA**

Junta elástica e impermeável em partes da extensão do muro, sendo colados entre os dois lados da junta sendo impermeável à água, elástico, resistente aos agentes atmosféricos, não tóxico, de endurecimento por evaporação e secagem ao ar.

As superfícies da junta devem ser de material bem resistente e estar secas e limpas de poeiras, gorduras e outros materiais estranhos.

### **LIMPEZA**

- LIMPEZA FINAL DA OBRA.

A obra será entregue em perfeito estado de limpeza. Todo o entulho e materiais de construção excedentes serão removidos para fora da obra. Serão lavados ou limpos convenientemente os cimentados e portão. Deverão ser removidos cuidadosamente os vestígios de manchas, tintas e argamassas.



Para os serviços de limpeza serão usados, além de água os produtos que a boa técnica recomenda para cada caso, como palha de aço, espátula, ácido muriático, removedor, produtos químicos, detergentes e outros.

Deverá ser tomado especial cuidado no emprego de produtos e técnicas de limpeza, evitando especialmente o uso inadequado de substâncias cáusticas e corrosivas, nos locais indevidos.

**MATHEUS BEN HUR COSTA SOUZA**

**CREA-PA 1518192939**



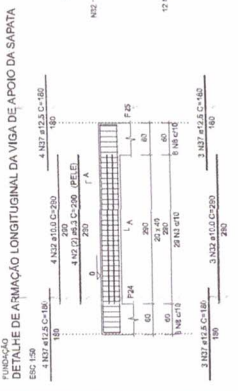

DETALHE DA ARMADURA DO MURO DE CONTENÇÃO

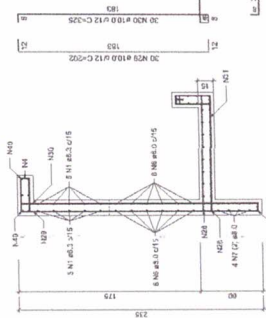

LUAZ POSITIVO



LUAZ NEGATIVO



ELEVADO

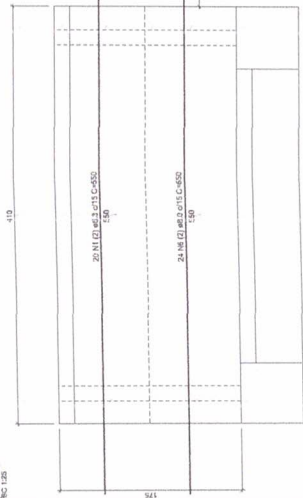

DETALHE DE ARMADURA DO CONTRAFORTE

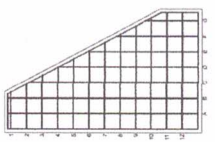

CORTES DOS ESTRIBOS DE DIMENSÕES VARIADAS

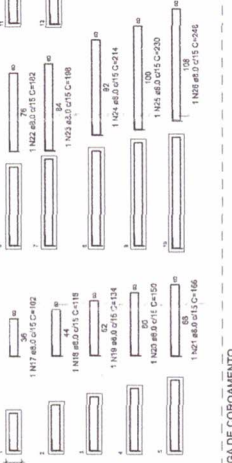

ARMADURA DA VIGA DE COROAMENTO

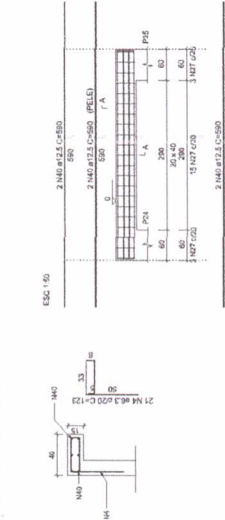

DETALHE DE BLOCO SOBRE 2 ESTACAS - 60x60x120

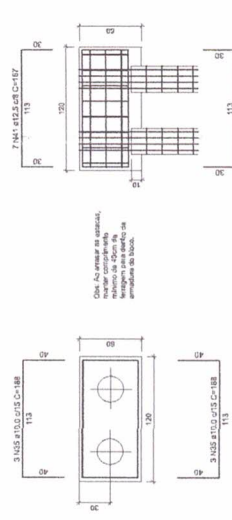

DETALHE DE ESPERA DA CORTINA INFERIOR

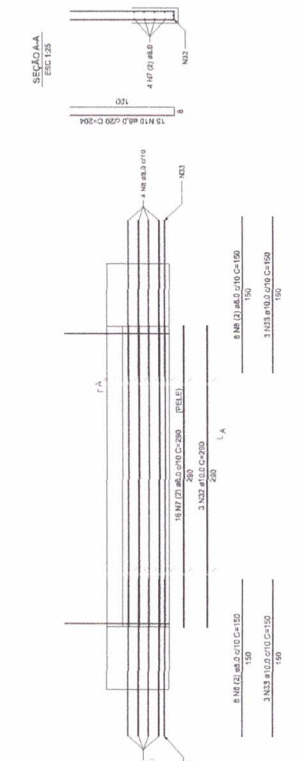

DETALHE DAS ESTACAS

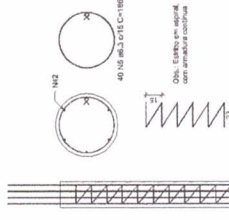

RESUMO DO AÇO

ACQ	N	DIA	QUANT	CUMUL	C.TOTAL
ACQ	1	6.3	3040	3040	184000
ACQ	2	6.3	1110	4150	261000
ACQ	3	6.3	4440	8590	530000
ACQ	4	6.3	3324	11914	757000
ACQ	5	6.3	37782	15712	1000000
ACQ	6	6.3	3390	19102	1230000
ACQ	7	6.3	2664	21766	1400000
ACQ	8	6.3	2310	24076	1550000
ACQ	9	6.3	1848	25924	1670000
ACQ	10	6.3	1680	27604	1770000
ACQ	11	6.3	1350	28954	1860000
ACQ	12	6.3	1170	30124	1930000
ACQ	13	6.3	1050	31174	2000000
ACQ	14	6.3	900	32074	2060000
ACQ	15	6.3	750	32824	2110000
ACQ	16	6.3	600	33424	2150000
ACQ	17	6.3	450	33874	2180000
ACQ	18	6.3	300	34174	2200000
ACQ	19	6.3	150	34324	2210000
ACQ	20	6.3	75	34399	2212500
ACQ	21	6.3	37.5	34436.5	2214250
ACQ	22	6.3	18.75	34455.25	2215125
ACQ	23	6.3	9.375	34464.625	2215487.5
ACQ	24	6.3	4.6875	34469.3125	2215762.5
ACQ	25	6.3	2.34375	34471.65625	2215937.5
ACQ	26	6.3	1.171875	34472.828125	2216050
ACQ	27	6.3	0.5859375	34473.4140625	2216125
ACQ	28	6.3	0.29296875	34473.70703125	2216175
ACQ	29	6.3	0.146484375	34473.853546875	2216212.5
ACQ	30	6.3	0.0732421875	34473.9267890625	2216237.5
ACQ	31	6.3	0.03662109375	34473.96341015625	2216257.5
ACQ	32	6.3	0.018310546875	34473.981720703125	2216272.5
ACQ	33	6.3	0.0091552734375	34473.9908754296875	2216282.5
ACQ	34	6.3	0.00457763671875	34473.99540306640625	2216289.5
ACQ	35	6.3	0.002288818359375	34473.997691884765625	2216294.5
ACQ	36	6.3	0.0011444091796875	34473.9988362939453125	2216298.5
ACQ	37	6.3	0.00057220458984375	34473.99940849853515625	2216301.5
ACQ	38	6.3	0.000286102294921875	34473.99969459683015625	2216303.5
ACQ	39	6.3	0.0001430511474609375	34473.999837647977640625	2216305.5
ACQ	40	6.3	0.00007152557373046875	34473.9999091735506875	2216306.5
ACQ	41	6.3	0.000035762786865234375	34473.9999449363375515625	2216307.5
ACQ	42	6.3	0.0000178813934326171875	34473.999962817731084375	2216308.5
ACQ	43	6.3	0.00000894069671613046875	34473.9999737584277890625	2216309.5
ACQ	44	6.3	0.000004470348358065234375	34473.99998072881414353125	2216310.5
ACQ	45	6.3	0.0000022351741790326171875	34473.999985203988256875	2216311.5
ACQ	46	6.3	0.00000111758708951613046875	34473.9999883755834184375	2216312.5
ACQ	47	6.3	0.0000005587935447578125	34473.99999051433696875	2216313.5

RESUMO DO AÇO

ACQ	DIAM	CITOTAL	PESO - 10'
ACQ	6.3	49817.2	13029.6
ACQ	6.3	17171.2	4659.9
ACQ	6.3	87206.2	23481.7
ACQ	6.3	35481.7	9581.7
ACQ	6.3	282595.4	75113.6
ACQ	6.3	183795.3	49529.8

Projeto:

**CONTENÇÃO - VILA TAPARA**

Município de Vila Tapara - PA

Município de Vila Tapara - PA

**PROJETO ESTRUTURAL**

Detalhamento das armaduras do muro de contenção

Projeto: Vila Tapara - PA

1/2

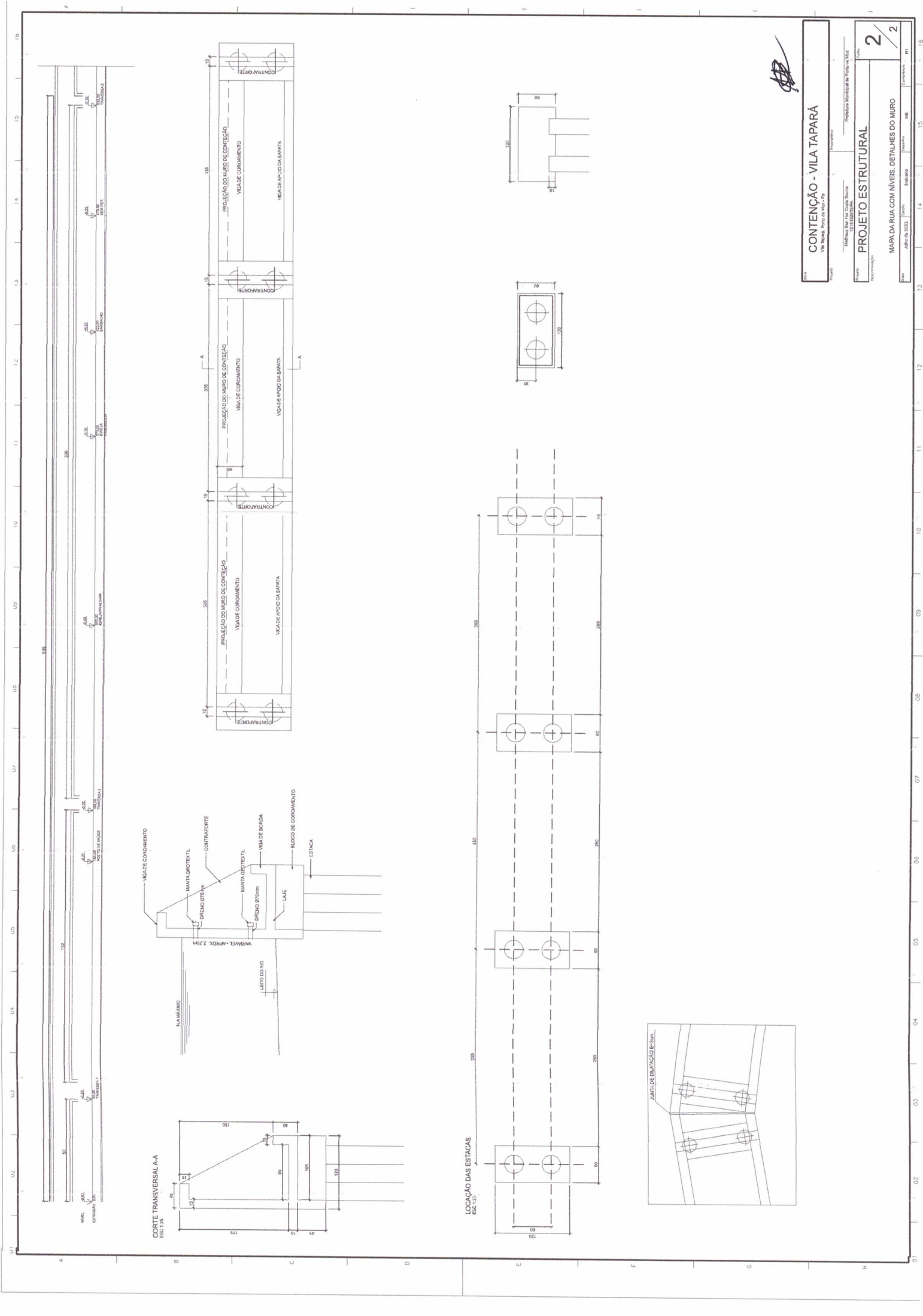

CORTE TRANSVERSAL A-A  
ESC. 1:25

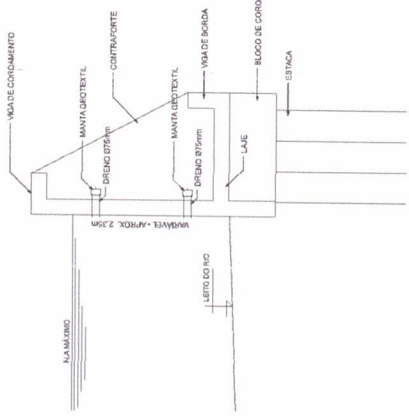

LOCAÇÃO DAS ESTACAS  
ESC. 1:25

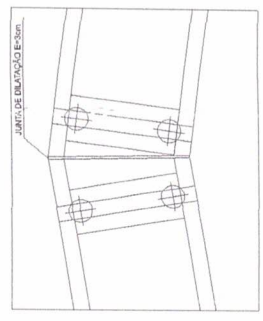
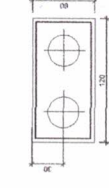
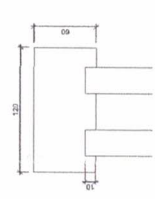
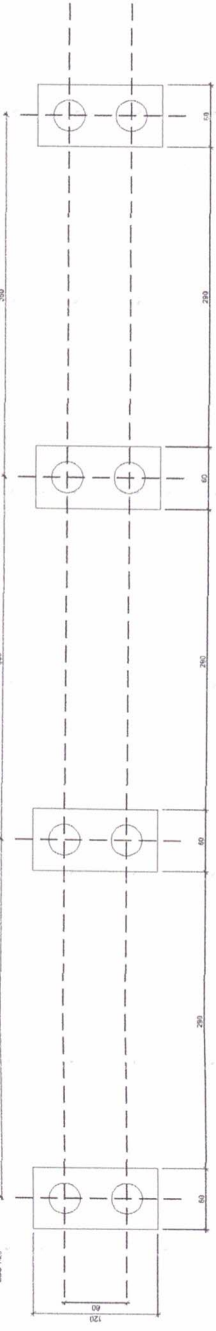

*[Handwritten mark]*

**CONTENÇÃO - VILA TAPARÁ**  
Vila Tapará, Povoado de São José - RJ

**PROJETO ESTRUTURAL**

MAPA DA RUA COM NÍVEIS DETALHES DO MURO