



PREFEITURA MUNICIPAL DE PORTO DE MOZ

“União, Força e Trabalho”
PODER EXECUTIVO MUNICIPAL



TOMADA DE PREÇO Nº 2001-3/2023-FMS

AVISO DE LICITAÇÃO

O Município de Porto de Moz, através de sua Comissão Permanente de Licitação - CPL, constituída conforme dispõe sobre a Portaria de n.º 012/2023-PMPM/GAB, de 01 de abril de 2023, torna público, para conhecimento dos interessados, que realizará a licitação na modalidade TOMADA DE PREÇO Nº 2001-3/2023-FMS, sob o regime de execução tipo **MENOR PREÇO GLOBAL**.

OBJETO: Contratação de Empresa com Fornecimento de Material e Mão de Obra Especializada para Executar os Serviços de Engenharia Para Construção da unidade de saúde da família localizada no Bairro Maturu no Município de Porto de Moz/PA, conforme planilha de custos, memorial descritivo e projetos anexos.

DA SESSÃO DE ABERTURA: A Comissão Permanente de Licitação receberá as propostas, em envelopes de número 01 e 02, em Sessão Pública a ser realizada na Sala da CPL da Prefeitura de Porto de Moz, sito à Rua Professora Simpliciana Farias, s/n, Ap. 01 - Centro – CEP: 68330-000 – Porto de Moz/PA, no dia 14 de setembro de 2023, às 10:00 horas.

DAS INFORMAÇÕES COMPLEMENTARES: o Edital poderá ser examinado e, em havendo interesse, o mesmo poderá ser obtido junto à Comissão Permanente de Licitação - CPL/PMPM, situado na Rua Professora Simpliciana Farias, s/n, Ap. 01 - Centro – CEP: 68330-000 – Porto de Moz/PA, em dias úteis, nos horários de 08:00 às 12:00 horas.

Porto de Moz, 25 de agosto de 2023.

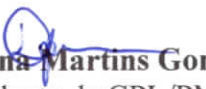
Daiane Regina Martins Gonçalves Lima
Presidente da CPL/PMPM
Portaria de Nº 012/2023 - PMPM/GAB



TOMADA DE PREÇO Nº 2001-3/2023-FMS

SUMARIO

- 01 – PREÂMBULO
- 02 - DOS ADENDOS ESCLARECEDORES E MODIFICADORES
- 03 - DO OBJETO DA LICITAÇÃO
- 04 - DO PRAZO E LOCAL DE EXECUÇÃO DOS SERVIÇOS
- 05 - DO CREDENCIAMENTO
- 06 - DAS CONDIÇÕES DE PARTICIPAÇÃO
- 07 - DO DIREITO DE PETIÇÃO PARA IMPUGNAÇÃO DO EDITAL
- 08 - DA APRESENTAÇÃO DAS PROPOSTAS
- 09 - DA DOCUMENTAÇÃO DE HABILITAÇÃO - ENVELOPE Nº 01
- 10 - DA PROPOSTA COMERCIAL - ENVELOPE Nº 02
- 11 - DO PROCESSAMENTO DA LICITAÇÃO
- 12 - DOS CRITÉRIOS PARA JULGAMENTO DAS PROPOSTAS
- 13 - DA CLASSIFICAÇÃO FINAL
- 14 - DA HOMOLOGAÇÃO, DA ADJUDICAÇÃO E DA CONTRATAÇÃO.
- 15 - DOS RECURSOS, PENALIDADES E DAS SANÇÕES.
- 16 - DO CONTRATO
- 17 - DAS OBRIGAÇÕES DA CONTRATADA
- 18 - DAS OBRIGAÇÕES DA CONTRATANTE
- 19 - DAS CONDIÇÕES DE FATURAMENTO E PAGAMENTO
- 20 - ATRASO DE PAGAMENTO
- 21 - DO REAJUSTE DE PREÇO
- 22 – DO RECEBIMENTO DO OBJETO
- 23 - DA GARANTIA CONTRATUAL
- 24 - DAS DISPOSIÇÕES GERAIS
- 25 - DO FORO



EDITAL DE TOMADA DE PREÇO Nº 2001-3/2023-FMS

1 – PREÂMBULO.

O MUNICÍPIO DE PORTO DE MOZ-PA, através da Comissão Permanente de Licitação - CPL, constituída através da Portaria n.º 012/2023-PMPM/GAB, de 01 de Abril de 2023, torna público que se encontra instaurada a LICITAÇÃO na modalidade **TOMADA DE PREÇOS Nº 2001-3/2023-FMS**, sob o regime de execução empreitada tipo **Menor Preço GLOBAL**, Objeto é a Contratação de Empresa com Fornecimento de Material e Mão de Obra Especializada para Executar os Serviços de Engenharia Para Construção da unidade de saúde da família localizada no Bairro Maturu no Município de Porto de Moz/PA, conforme planilha de custos, memorial descritivo e projetos anexos, entre quaisquer interessados que, na fase de habilitação, comprovem possuir os requisitos mínimos de qualificação exigidos no edital para execução do seu objeto.

1.1 - O objeto do contrato será executado sob o regime de empreitada tipo **MENOR PREÇO GLOBAL**.

1.2 - Os procedimentos Licitatórios desta TOMADA DE PREÇO são regidos pelas disposições da Lei nº 8.666, de 21 de junho de 1993, atualizada e consolidada, pela Lei nº 9.648, de 27 de maio de 1998, e pela Lei nº 9.854, de 27 de outubro de 1999 e por esse Edital e seus anexos.

1.3 - Os recursos destinados à cobertura das despesas referentes ao objeto licitado no exercício de 2023 são provenientes da seguinte dotação orçamentária:

UNIDADE GESTORA: FMS-FUNDO MUNICIPAL DE SAÚDE-2023
1701 – FUNDO MUNICIPAL DE SAÚDE
10 122 0200 2.044 – Manutenção da Secretaria Municipal de Saúde
3.3.90.39.00 – Outros Serviços de Terceiros Pessoa Jurídica – PJ

1.4 - Os interessados deverão retirar o Edital na Sala da Comissão Permanente de Licitação - CPL/PMPM, situada na Rua Professora Simpliciana Farias, s/n, Ap. 01 - Centro – CEP: 68330-000 – Porto de Moz/PA, em dias úteis, no horário de 08:00 às 12:00 horas, juntamente com os respectivos anexos, nesta cidade de Porto de Moz/PA, o qual será fornecido em arquivo digital, através do site oficial da Prefeitura Municipal de Porto de Moz-PA - PORTAL DA TRANSPARÊNCIA: <https://portodemoz.pa.gov.br/c/publicacoes/licitacoes/>

1.5 - Os documentos e propostas serão recebidos e abertos pela CPL/PMPM, no endereço discriminado no item 1.4 deste Edital, no dia 14 de setembro de 2023, às 10:00 horas.

1.6 - Integram o presente Edital, independente da transcrição, para todos os fins e efeitos legais, os seguintes anexos, cujas cópias estarão disponíveis conforme discriminado no item 1.4 deste edital:

ANEXO I - MODELO DE CARTA PROPOSTA

ANEXO II - TERMO DE REFERÊNCIA

ANEXO III - DECLARAÇÃO DE ANUÊNCIA TERMO DE COMPROMISSO DA LICITANTE

ANEXO IV - DECLARAÇÃO DO CUMPRIMENTO AO DISPOSTO NO INCISO XXXIII



DO ART. 7º DA CONSTITUIÇÃO FEDERAL

ANEXO V - MODELO DE CARTA PROPOSTA COMERCIAL

ANEXO VI - DECLARAÇÃO DE RESPONSABILIDADE AMBIENTAL

**ANEXO VII - MODELO DE DECLARAÇÃO DO REPRESENTANTE LEGAL DA
EMPRESA DE INEXISTÊNCIA DE IMPEDIMENTO À CELEBRAÇÃO DA PARCERIA**

ANEXO VIII - CONTRATO ADMINISTRATIVO

2 - DOS ADENDOS ESCLARECEDORES E MODIFICADORES.

2.1 - As respostas às consultas sobre o Edital, bem como as informações que se tornarem necessárias durante o período de elaboração das propostas, ou qualquer modificação introduzida no Edital no mesmo período, serão encaminhadas em forma de ADENDOS às empresas que tenham adquirido o Edital;

2.2 - No caso de emissão de ADENDO MODIFICADOR (documento emitido pela CPL/PMPM, que contenha informações que impliquem em alteração na formulação das propostas), será publicado Aviso de Prorrogação da Sessão de Abertura, com modificação do prazo original para entrega dos Documentos de Habilitação e da Proposta Comercial;

2.3 - No caso de emissão de ADENDO ESCLARECEDOR (documento emitido pela CPL/PMPM, que contenha informações que não causem alteração na formulação das propostas), será mantido o prazo original para entrega dos documentos de Habilitação e da Proposta;

2.4 - As dúvidas referentes ao edital poderão ser solicitadas até 02 (dois) dias antes da abertura do certame licitatório, estes endereçados à CPL/PMPM no endereço discriminado no item 1.5. e serão sanadas pela Comissão de Licitação por meio de adendos esclarecedores.

3 – DO OBJETO DA LICITAÇÃO.

3.1 - Contratação de Empresa com Fornecimento de Material e Mão de Obra Especializada para Executar os Serviços de Engenharia Para Construção da unidade de saúde da família localizada no Bairro Maturu no Município de Porto de Moz/PA, conforme planilha de custos, memorial descritivo e projetos anexos. O valor estimado da despesa para a contratação do serviço de que trata é de **RS438.517,17** (quatrocentos e trinta e oito mil, quinhentos e dezessete reais e dezessete centavos), conforme os orçamentos estimativos dispostos nas planilhas orçamentárias.

Assim, o preço máximo para a execução dos serviços não poderá ultrapassar a quantia de **RS438.517,17** (quatrocentos e trinta e oito mil, quinhentos e dezessete reais e dezessete centavos).

4 - DO PRAZO E LOCAL DE EXECUÇÃO DOS SERVIÇOS.

4.1 - O prazo estabelecido para fins de contratação é de até 90 (noventa) dias, contados de sua assinatura, incluído neste mesmo prazo a mobilização e desmobilização, e a execução dos serviços propriamente ditos, contados a partir da emissão da Ordem de Serviço;

4.2 - O prazo de vigência do contrato a ser firmado se iniciará a partir da data da sua assinatura e da consequente emissão da Ordem de Execução dos Serviços. No exclusivo interesse da



PREFEITURA MUNICIPAL DE PORTO DE MOZ

“União, Força e Trabalho”
PODER EXECUTIVO MUNICIPAL



Administração, esta poderá emitir tanto quanto Ordens de Execução de Serviços, Ordens de Paralisação ou Ordens de Reinício de Serviços que se façam necessárias para o bom desenvolvimento do serviço.

4.3 - Os Serviços licitados deverão ser executados no Município de Porto de Moz, conforme quantitativos e especificações contidas em Anexo.

5 – DO CREDENCIAMENTO.

5.1 - A CPL/PMPM considera como representante legal da proponente, quando presente na Sessão de Abertura, aquele que estiver munido de sua Cédula de Identidade, juntamente com o documento que comprove a condição de integrante da Constituição Social ou Procurador, que deverá apresentar, além da Cédula de Identidade, o instrumento de mandato com firma reconhecida em Cartório, ou Termo de Credenciamento através do original assinada por um dos sócios da empresa, com cópia autenticada, no envelope nº 01 – Documentação de Habilitação – para que conste no processo.

5.2 - DECLARAÇÃO, sob as penas da lei, que se enquadra como Microempresa ou Empresa de Pequeno Porte, nos termos do enquadramento previsto no Art. 3º na Lei Complementar Nº 123/2006, ou Declaração de enquadramento/reenquadramento de ME/EPP registrada na Junta Comercial, (modelo próprio).

5.4- A falta ou incorreção do documento de credenciamento não desqualificará a licitante, mas impedirá o representante de se manifestar durante a reunião de abertura dos envelopes, ou seja, a credencial não é obrigatória.

6 – DAS CONDIÇÕES DE PARTICIPAÇÃO.

6.1 - Poderão participar do certame de licitação quaisquer interessados que, na fase de habilitação, comprovem possuir os requisitos mínimos de qualificação exigidos no edital para execução do seu objeto;

6.2 - Não será permitida a participação de empresas que possuam empregados na Administração Pública Municipal Direta ou Indireta, inclusive na condição de sócio ou dirigente, incluída as demais vedações previstas no artigo 9º da Lei 8.666/93.

6.3 - Servidor ou dirigente da **PREFEITURA MUNICIPAL DE PORTO DE MOZ-PA**;
a) Empresa punida com suspensão do direito de participar de licitação no âmbito da Administração Pública, Direta ou Indireta, estadual ou declarada inidônea no âmbito da Administração Pública, Direta ou Indireta, Federal, Estadual ou Municipal, devendo a licitante preencher a Declaração de Idoneidade.

7 - DO DIREITO DE PETIÇÃO PARA IMPUGNAÇÃO DO EDITAL.

7.1 – Os licitantes poderão impugnar os termos do presente Edital até o segundo dia útil, antecedente à abertura dos envelopes de habilitação, bem como poderá suscitar eventual falha ou irregularidade que vicie esse instrumento;

7.2 – Qualquer cidadão é parte legítima para impugnar o presente Edital, desde que protocole o seu pedido até 05 (cinco) dias úteis antecedente à data fixada para a abertura dos envelopes de habilitação;



PREFEITURA MUNICIPAL DE PORTO DE MOZ

“União, Força e Trabalho”
PODER EXECUTIVO MUNICIPAL



7.3 – O licitante que protocolar tempestivamente a sua impugnação poderá participar do procedimento licitatório até a decisão final da autoridade administrativa.

8 - DA APRESENTAÇÃO DAS PROPOSTAS.

8.1 – Os documentos de habilitação poderão ser apresentados em original, ou por qualquer processo de cópia autenticada em tabelionato de notas ou autenticado por membro da Comissão de licitação ou por outro servidor designado para essa atividade, mediante apresentação do documento original, até 24 (vinte quatro) horas antes do horário previsto para o início do certame, e ficará anexada aos autos;

8.2 – Os documentos e propostas que deixarem de atender todas as disposições deste Edital não serão considerados.

8.3 – Não serão aceitos documentos e propostas transmitidos por fac-símile, telegrama ou outra forma de apresentação que descaracterize o sigilo de seu conteúdo.

8.4 – Os documentos de habilitação e propostas apresentados fora da data e horário limite não serão recebidos;

8.5 – Todos os documentos e elementos contidos nesta proposta (envelope 01 e envelope 02);

8.6 deverão ser apresentados em envelopes fechados e rubricados no fecho.

8.7 No sobrescrito de cada envelope a LICITANTE mencionará:

ENVELOPE Nº 01 - DOCUMENTAÇÃO DE HABILITAÇÃO
PREFEITURA DO MUNICÍPIO DE PORTO DE MOZ
PREFEITURA MUNICIPAL DE PORTO DE MOZ-PA
COMISSÃO PERMANENTE DE LICITAÇÃO – CPL
LICITAÇÃO: **TOMADA DE PREÇO Nº 2001-3/2023-FMS**
SESSÃO DIA: 00/00/2023, ÀS 00:00 horas
RAZÃO SOCIAL DA
LICITANTE: EMAIL:
TELEFONE:

ENVELOPE Nº 02 – PROPOSTA COMERCIAL
PREFEITURA DO MUNICÍPIO DE PORTO DE MOZ PREFEITURA MUNICIPAL DE PORTO DE MOZ-
PA
COMISSÃO PERMANENTE DE LICITAÇÃO – CPL
LICITAÇÃO: **TOMADA DE PREÇO Nº 2001-3/2023-FMS**
SESSÃO DIA: 00/00/2023, ÀS 00:00 horas
RAZÃO SOCIAL DA LICITANTE:

Para habilitação na presente licitação exigir-se-á dos interessados o cumprimento e o atendimento na íntegra e totalidade do presente edital e seus anexos, em todas as suas cláusulas e condições, bem como a documentação relativa a:

I. Habilitação Jurídica



- II. Qualificação Econômico – Financeira
- III. Regularidade Fiscal
- IV. Qualificação Técnica

9 – DA DOCUMENTAÇÃO DE HABILITAÇÃO - ENVELOPE Nº 01.

9.1 - As firmas licitantes deverão apresentar os seguintes documentos de habilitação, em uma via, em envelope separado da proposta comercial, na data e horário estabelecidos no edital, devidamente atualizados:

9.2 - No caso de microempresa ou empresa de pequeno porte: estatuto ou contrato social em vigor e certidão (simplificada) expedida pela Junta Comercial ou pelo Registro Civil das Pessoas Jurídicas, conforme o caso, que comprove a condição de microempresa ou empresa de pequeno porte, nos termos do artigo 8º da Instrução Normativa nº 103, de 30/04/2007, do Departamento Nacional de Registro do Comércio – DNRC;

9.2.1 – Cumprimento do disposto no inciso XXXIII do art. 7º da Constituição Federal:

9.2.2 - Declaração, sob penas da lei, de que não mantém em seu quadro de pessoal menor de 18 (dezoito) anos, em horário noturno de trabalho ou em serviços perigosos ou insalubres, não mantendo, ainda, em qualquer trabalho menores de 16 (dezesesseis) anos, salvo na condição de aprendiz, a partir de 14 (quatorze) anos, conforme o modelo do Anexo IV.

9.2.3 – Declaração de Anuência da Licitante, conforme modelo do Anexo III;

9.2.4 Certidão Negativa Correccional (CGU-PJ, CEIS, CNEP, CEPIM e CGU-PAD);

9.2.5 Cadastro Nacional de Condenações Cíveis por Atos de Improbidade Administrativa, mantido Conselho Nacional de Justiça (www.cnj.jus.br/improbidade_adm/consultar_requerido.php);

9.2.6 Certidão de licitantes Inidôneos, mantida pelo Tribunal de Contas da União – TCU;

9.3 – HABILITAÇÃO JURÍDICA:

9.3.1 Cópia do CPF e Carteira de Identidade ou outro documento equivalente dos sócios;

9.3.2 Caso o licitante seja sucursal, filial ou agência, inscrição no Registro Público de Empresas Mercantis onde opera, com averbação no Registro onde tem sede a matriz

9.3.3 No caso de empresário individual: inscrição no Registro Público de Empresas Mercantis, a cargo da Junta Comercial da respectiva sede ou;

9.3.4 Ato constitutivo – Estatuto ou Contrato Social – e alterações em vigor, devidamente registradas e arquivadas na repartição competente, para as Sociedades Comerciais, e, em se tratando de Sociedades por Ações, acompanhado de documentos de eleição de seus administradores, ou;

9.3.4.1 – Inscrição do ato constitutivo, no caso de Sociedades Cíveis, acompanhada de prova da diretoria em exercício;



PREFEITURA MUNICIPAL DE PORTO DE MOZ

"União, Força e Trabalho"
PODER EXECUTIVO MUNICIPAL



- 9.3.4.2 – Decreto de autorização, em se tratando de empresas ou sociedade estrangeira em funcionamento no País, e ato de registro ou autorização para funcionamento expedido pelo órgão competente, quando a atividade assim o exigir;
- 9.3.4.3 – Em se tratando de microempreendedor individual – MEI: Certificado da Condição de Microempreendedor Individual – CCMEI, cuja aceitação ficará condicionada à verificação da autenticidade no sítio www.portaldoempreendedor.gov.br, ou;
- 9.3.4.4 – No caso de sociedade empresarial ou empresa individual de responsabilidade limitada – EIRELI: ato constitutivo, estatuto ou contrato social em vigor, devidamente registrado na Junta Comercial da respectiva sede, acompanhado de documento comprobatório de seus administradores;
- 9.3.4.5 – No caso de microempresa ou empresa de pequeno porte: CERTIDÃO SIMPLIFICADA DIGITAL expedida pela Junta Comercial ou pelo Registro Civil das Pessoas Jurídicas, conforme o caso, que comprove a condição de microempresa ou empresa de pequeno porte, no do artigo 8º da Instrução Normativa nº 103, de 30/04/2007, do Departamento Nacional de Registro do Comércio – DNRC;
- 9.3.4.6 – *A presente Certidão deverá ser atualizada a cada alteração contratual ou registro de balanço, a mesma não poderá estar com data de emissão superior a 90 (noventa) dias da data de abertura da presente licitação.*
- 9.3.4.7 – *Caso não apresente a mesma perderá as prerrogativas da LC nº. 123/2006.*
- 9.3.4.8 – *O licitante é responsável por solicitar seu desenquadramento da condição de microempresa ou empresa de pequeno porte quando houver ultrapassado o limite de faturamento estabelecido no art. 3º da Lei Complementar nº 123, de 2006, no ano fiscal anterior, sob pena de ser declarado inidôneo para licitar e contratar com a administração pública, sem prejuízo das demais sanções, caso usufrua ou tente usufruir indevidamente dos benefícios previstos no Decreto nº. 8.538/15.*
- 9.3.5 – Independente do documento apresentado, o objeto social do licitante deverá ser compatível com o objeto licitado.

9.4 – REGULARIDADE FISCAL E TRABALHISTA:

9.4.1 – Prova de inscrição no Cadastro Nacional de Pessoas Jurídicas – CNPJ, juntamente com o seu QSA (Quadro de Sócios Administradores). A empresa deverá apresentar um único CNPJ, não podendo filial ou subsidiária substituir matriz quando esta for a licitante e vice-versa, com a devida atividade do objeto da licitação;

9.4.2 Prova de inscrição no cadastro de contribuintes estadual e municipal, relativo ao domicílio ou sede da licitante, pertinente ao seu ramo de atividade e compatível com o objeto licitado;

c) Prova de regularidade para com as Fazendas Federal, Estadual e Municipal do domicílio ou sede da licitante, ou outra equivalente, na forma da lei;

c.1) Faz parte da prova de regularidade para com a Fazenda Federal, a Certidão Quanto à Dívida Ativa da União, fornecida pela Procuradoria da Fazenda Nacional, sendo que a mesma deve abranger também as contribuições sociais previstas nas alíneas “a” a “d” do parágrafo



PREFEITURA MUNICIPAL DE PORTO DE MOZ

“União, Força e Trabalho”
PODER EXECUTIVO MUNICIPAL



único do art. 11 da Lei nº. 8.212, de 24 de julho de 1991, expedida pela Secretaria da Receita Federal;

c.2) Faz parte da prova de regularidade para com a Fazenda Estadual, as Certidões Negativas de débitos Tributária e Não Tributária, emitida pela Secretaria da Fazenda – SEFA onde se situa a sede da empresa, deverão vir acompanhadas de sua autenticidade emitidas um dia anterior à licitação pelo site da SEFA a fim de agilizar o andamento, caso contrário o Pregoeiro (a) poderá suspender o certame até que se verifique as devidas autenticidades;

c.3) Faz parte da prova de regularidade para com a Fazenda Municipal, por meio da Certidão Conjunta Negativa de Débitos, expedidas pela SEFIN, da sede da licitante e do licitador;

c.3.1) As empresas cujo município sede não faça constar todos os tributos em uma mesma certidão, deverão apresentar quantas certidões sejam necessárias, para comprovação de sua situação em relação a todos os tributos.

d) Prova de regularidade junto ao Fundo de Garantia por Tempo de Serviço – FGTS (CRF), emitido pelo site da Caixa Econômica Federal, demonstrando situação regular no cumprimento dos encargos sociais instituídos por lei.

e) Prova de inexistência de débitos inadimplidos perante a Justiça do Trabalho, mediante a apresentação de Certidão Negativa de Débitos Trabalhistas – CNDT, nos termos do Título VII-A, da Consolidação das Leis do Trabalho, aprovada pelo Decreto-Lei nº. 5.452, de 1º de maio de 1943 (Lei nº.12.440, de 12 de abril de 2011), expedida eletronicamente, acompanhado das Certidões Negativa de Infrações Trabalhistas que tratam de Controle de Processos de Multas e Recursos, em atendimento a Portaria MTP nº 667/2021, expedida eletronicamente através da Secretaria de Inspeção do Trabalho, bem como a apresentação da certidão de ações trabalhistas de jurisdição do Estado da sede da licitante;

9.4.3 – Prova de regularidade relativa à Seguridade Social (INSS), demonstrando situação regular no cumprimento dos encargos sociais instituídos por lei;

9.4.4 – Alvará de Licença de Funcionamento da Fazenda Municipal, do domicílio ou sede da licitante.

9.4.5 Licença Ambiental de Funcionamento do estabelecimento, expedida pela Secretaria Municipal de Meio Ambiente de Porto de Moz ou sede do licitante.

9.4.6 Certificado de Regularidade de Obras – CRO, emitido pela Secretaria de Obras devendo ser retirada até 72 (setenta e duas) horas úteis anteriores a hora/data de abertura do presente certame, atestando que a empresa licitante não se encontra com pendências perante a Prefeitura Municipal de Porto de Moz, conforme disposições constantes do art. 34, da lei 8.666/93 e suas alterações.

9.4.7 – A licitante que optar pelo seu domicílio, deverá apresentar toda documentação exigida nos subitens acima do mesmo domicílio. Se escolher a sua sede, deverá apresentar todos os documentos acima exigidos referentes à sua sede. Exceto a certidão relativa ao INSS, em que constar validade tanto para a matriz quanto para as filiais.

9.5 – QUALIFICAÇÃO TÉCNICA:

9.5.1 – Certidão de Registro ou inscrição do Conselho Regional de Engenharia, Arquitetura e Agronomia (CREA) e do CAU (Conselho de Arquitetura e Urbanismo) da licitante, em plena



PREFEITURA MUNICIPAL DE PORTO DE MOZ

"União, Força e Trabalho"
PODER EXECUTIVO MUNICIPAL



validade, da qual deverá constar o(s) nome(s) do(s) profissional(is) de nível superior que poderá(ão) atuar(ão) como responsável(is) técnico(s) pelos serviços a serem executados;

9.5.2 – Certidão do Registro dos Responsáveis Técnicos, emitidos pelo CREA e CAU com validade na data da apresentação da proposta;

9.5.3 Comprovante de vínculo empregatício do(s) Profissional (ais) responsável (eis) técnico(s) com registro/visto no CREA/PA em dia com sua anuidade e recadastrado (em que conste o horário de trabalho, que seja compatível com ART de Cargo/Função

9.5.4 – Apresentar atestado(s) ou certidão(ões) de Capacidade Técnico-Operacional, registrado(s) no CREA e CAU da respectiva região onde as obras e os serviços foram executados, que comprove(m) ter a empresa licitante executado **obras e/ou serviços de características técnicas compatíveis com as do objeto da presente licitação**, para pessoa física ou jurídica de direito público ou de direito privado, devendo constar no atestado emitido por pessoa jurídica de direito privado o nome completo do signatário, nº do CPF, bem como reconhecimento em cartório da assinatura aposta, estando as informações contidas sujeitas à verificação de sua veracidade por parte da CPL;

9.5.5 – Declaração expressa sob as penas da Lei, de que disponibilizará todos os equipamentos necessários para a realização dos serviços objeto desta TOMADA DE PREÇOS;

9.6 – Comprovação da licitante de que possui em seu quadro permanente, na data do recebimento dos envelopes de habilitação e proposta comercial, profissional(is) de nível superior, detentor(es) de CAT – Certidão de Acervo Técnico, registrado no CREA e CAU por execução de obras/serviços de características semelhantes às do objeto desta licitação.

9.7 – A comprovação do vínculo empregatício do(s) profissional(s) indicado pela licitante se dará mediante a data do Registro do(s) profissional (s) em carteira de trabalho ou ficha de registro de empregado, no caso de sócio, através do Contrato Social (ato constitutivo) ou ainda contrato de trabalho.

9.7.1 – Relação dos nomes da equipe técnica, adequada e disponível para a realização do objeto da licitação, bem como da qualificação de cada um dos membros da equipe técnica e sua função durante a execução dos serviços que compõem o objeto desta licitação, que será designada e se responsabilizará pelos trabalhos (Modelo Próprio da Licitante).

9.7.2 – Declaração fornecida pela licitante indicando especificamente pelo menos um responsável técnico para acompanhar a execução dos serviços. Na declaração deverão constar os dados mínimos necessários, tais como: nome completo, nº do CPF, número do documento de identidade e do registro na entidade profissional competente da região a que estiver vinculado.

9.7.3 – Declaração do(s) profissional(is) aceitando o exercício da função de responsável técnico pela obra (Modelo Próprio do Licitante).

9.7.4 – Atestado de que visitou os locais onde serão executadas as obras (Fornecido pela PMPM) e que tomou conhecimento de todas as informações e condições necessárias para o cumprimento das obrigações, objeto da licitação, devendo constar no atestado o nome do representante da



PREFEITURA MUNICIPAL DE PORTO DE MOZ

“União, Força e Trabalho”
PODER EXECUTIVO MUNICIPAL



licitante que efetuou a visita (s) ao local (is) da execução dos serviços, nos termos do artigo 30, inciso III da Lei nº 8.666/93 e devidamente atestada pelo responsável técnico da Prefeitura Municipal de Porto de Moz/PA.

9.7.4.1- É obrigatória a visita do responsável técnico ou de representante da empresa licitante ao local do serviço objeto desta licitação, tanto para tomar ciência das condições e peculiaridades inerentes à natureza dos trabalhos quanto para receber o certificado de visita técnica que deverá constar na documentação de habilitação apresentada pela licitante.

9.7.4.2 – O responsável pela empresa que se fizer presente para a visita técnica deverá comprovar sua condição através do contrato social ou de procuração registrada em cartório.

9.7.4.3 – Ou pessoa de confiança do responsável pela licitante deverá, obrigatoriamente, apresentar a comprovação de vínculo com a empresa ou autorização devidamente assinada pelo responsável da licitante e reconhecida em cartório, que deverá ser juntada à Declaração de Visita Técnica e fazer parte do envelope nº 01 correspondente a “1ª” FASE/HABILITAÇÃO”. Nenhuma pessoa, ainda que credenciada, poderá representar mais de uma licitante. O responsável técnico ou representante da empresa, acompanhado pelo representante da PMPM, seguirão para o local onde serão realizadas as obras e após o término da visita, será emitido atestado pertinente ao ato, Documento este que fará parte integrante do rol dos documentos habilitatórios do certame.

9.7.5. Apresentar Declaração Própria do Licitante, que possui estrutura e condições de fornecer os objetos e/ou produtos licitados, em conformidade com os prazos e exigências do edital e seus anexos, acompanhada de fotos da empresa.

NOTA EXPLICATIVA: A solicitação dar-se-á pela tentativa de coibir empresas de “Fachada” participarem do referido processo, podendo para tanto ocasionar danos ao erário.

9.8. Agendamento:

Prazo máximo para agendamento: Até o dia 04 de setembro de 2023.

Horário para agendamento: das 08:00 h. as 12:00 h

Pessoa: Daiane Regina Martins Gonçalves Lima, Enilde Maia Moreira, – CPL/PMPM,

Departamento de Licitações e Contratos da Prefeitura Municipal

Data Limite para Visita Técnica: Dia 08 de setembro de 2023.

Documentos necessários: Carta de credenciamento do responsável técnico da empresa, com firma reconhecida, munido da respectiva inscrição no CREA.

Local da apresentação: Sala da CPL/PMPM, no endereço citado no item 1.4 deste edital.

9.8.1 A licitante deverá encaminhar seu Representante Legal e/ou Responsável Técnico (Engenheiro Civil) munido de Carta de credenciamento e/ou instrumento público de procuração e da respectiva inscrição no CREA para realizar visita técnica no local que se realizarão os serviços, a qual a empresa interessada deverá agendar através de requerimento a ser protocolado no Departamento de Licitações e Contratos da Prefeitura Municipal de Porto de Moz, sito à Rua Professora Simpliciana Farias, s/n, Ap. 01 - Centro – CEP: 68330-000 – Porto de Moz/PA, o pedido



PREFEITURA MUNICIPAL DE PORTO DE MOZ

“União, Força e Trabalho”
PODER EXECUTIVO MUNICIPAL



deverá ser no máximo até o dia 04/09/2023, para a realização da visita técnica no máximo até o dia 08 de setembro de 2023, com saída do Departamento de Licitações e Contratos da Prefeitura Municipal de Porto de Moz, sito à Rua Professora Simpliciana Farias, s/n, Ap. 01 - Centro – CEP: 68330-000 – Porto de Moz/PA, o qual será acompanhada pelo engenheiro responsável técnico da Prefeitura Municipal de Porto de Moz, com saída rigorosamente na data e horário agendado. Após a visita, o setor de Engenharia da Prefeitura Municipal fornecerá as empresas, em modelo próprio, ATESTADO DE VISITA que, obrigatoriamente, fará parte da documentação de habilitação da Licitante.

Parágrafo único: Toda documentação apresentada deverá ser correspondente a um único CNPJ. Os documentos exigidos para habilitação, consoantes o estabelecido neste título, não poderão, em hipótese alguma, ser substituídos por protocolos que configurem o seu requerimento, ou meio digital/mídia. A ausência de documento ou a apresentação dos documentos de habilitação em desacordo com o previsto nesse título inabilitará o licitante.

9.9 – DA QUALIFICAÇÃO ECONÔMICO-FINANCEIRA

a.1) Balanço Patrimonial, juntamente com as Demonstrações Contábeis: DRE, Nota explicativa, DMPL do último exercício social exigível, apresentados na forma da lei, por tanto extraída cópia do Livro Contábil Diário, o qual foi devidamente registrado na Junta Comercial ou órgão competente. Acompanhados da cópia do termo de abertura e encerramento do livro diário, onde conste o registro da Junta Comercial ou órgão competente, Carteira de Identidade Profissional do contador, devidamente registrado no Conselho Regional de Contabilidade, vedada a sua substituição por balancete ou balanços provisórios. O balanço deverá vir acompanhado, Certidão de Habilitação Profissional e Certidão Negativa de Débitos (CND) emitidas pelo Conselho Regional de Contabilidade (CRC), CERTIFICANDO que o(a) profissional encontra-se habilitado para o exercício da profissão contábil, de acordo com a Resolução nº 1.637/2021- CFC, juntamente com a Certidão Inteiro Teor, certidão específica e certidão específica de participação societária de arquivamento emitidas pela Junta Comercial.

a.2) A Demonstração das Mutações do Patrimônio Líquido (DMPL), discrimina: 1º) os saldos no início do período; 2º) os ajustes de exercícios anteriores; 3º) as reversões e transferências de reservas e lucros; 4º) os aumentos de capital discriminando sua natureza; 5º) a redução de capital; 6º) as destinações do lucro líquido do período; 7º) as reavaliações de ativos e sua realização, líquida do efeito dos impostos correspondentes; 8º) o resultado líquido do período; 9º) as compensações de prejuízos; 10º) os lucros distribuídos; 11º) os saldos no final do período.

a.3) A obrigatoriedade de elaborar as demonstrações contábeis está contida na legislação do Imposto sobre a Renda no artigo 274 do Decreto nº 3.000/1999 (RIR/1999), na legislação societária no artigo 176, I a V, da Lei nº 6.404/1976, nas normas do Conselho Federal de Contabilidade na Resolução CFC nº 1.185/2009

a.4) A real situação financeira do proponente poderá ser verificada com base nos Índices de Liquidez Geral, Liquidez Corrente, Solvência e Endividamento, demonstrados por memória de cálculo, através da apresentação dos cálculos abaixo, por profissional competente:

a.5) Obs.: (NBC TG 26 R5), alterada pela Resolução CFC nº 1.376/2011, e na Deliberação CVM nº 676/2011. As demonstrações contábeis devem ser complementadas por Notas Explicativas e outros quadros analíticos necessários para o esclarecimento da situação patrimonial e do resultado do exercício (artigo 176, § 4º, da Lei nº 6404/1976) e as políticas contábeis significativas e outras informações elucidativas (NBC TG 26 R5, item 10, letra ‘e’).



PREFEITURA MUNICIPAL DE PORTO DE MOZ

"União, Força e Trabalho"
PODER EXECUTIVO MUNICIPAL



a.6) Caso a licitante seja EPP ou ME poderá apresentar a Demonstração das Mutações do Patrimônio Líquido (DMPL) sem ser a extraída do livro diário, pois poderá elaborar e apresentar assinada pelo Contador ou técnico contábil da empresa e pelo titular ou representante legal da Entidade. Obs: No ITG 1000 descreve que é facultada esta demonstração DMPL para empresas ME/EPP, porém, ao mesmo tempo no próprio ITG 1000 diz que é estimulada o fazimento dessa demonstração contábil pelo Conselho Federal de Contabilidade. Por tal razão solicitamos tal demonstração contábil independente do porte da empresa, visto a necessidade em resguardar o interesse público no tocante a capacidade econômica dos licitantes em suportar os investimentos exigidos para cumprir o objeto licitado.

*ITG 1.000 DESCREVE:

...

Demonstrações contábeis 26.

26. A entidade deve elaborar o Balanço Patrimonial, a Demonstração do Resultado e as Notas Explicativas ao final de cada exercício social. Quando houver necessidade, a entidade deve elaborá-los em períodos intermediários.

27. A elaboração do conjunto completo das Demonstrações Contábeis, incluindo além das previstas no item 26, a Demonstração dos Fluxos de Caixa, a Demonstração do Resultado Abrangente e a Demonstração das Mutações do Patrimônio Líquido, apesar de não serem obrigatórias para as entidades alcançadas por esta Interpretação, é estimulada pelo Conselho Federal de Contabilidade.

a.7) Caso o DMPL não esteja junto aos documentos de habilitação, poderá ser solicitado em diligência, para que possamos analisar melhor o balanço, pois esse documento evidencia todas as movimentações realizadas durante o exercício social nas contas que compõem o patrimônio líquido: reservas de capital, de lucros, de reavaliação, capital social e lucros ou prejuízos acumulados.

a.7.1) Se necessário a atualização monetária do Balanço Patrimonial, deverá ser apresentado juntamente com os documentos em apreço, o memorial de cálculo correspondente, assinado pelo Contador ou técnico contábil da empresa;

a.8) Os documentos relativos ao Balanço Patrimonial e demonstrações contábeis deverão ser apresentados contendo assinatura do representante legal da empresa proponente e do seu contador ou técnico contábil, ou, mediante publicação no Órgão de Imprensa Oficial, devendo, neste caso, permitir a identificação do veículo e a data de sua publicação. A indicação do nome do contador ou técnico contábil e do número do seu registro no Conselho Regional de Contabilidade – CRC são indispensáveis, nos termos da Resolução CFC nº 871/2000 e suas alterações, e conforme a Resolução CFC nº 1637/2021 e alterações.

b) Índice de Liquidez Geral (ILG) não inferior a 1,0 (um inteiro), obtido pela fórmula:

$$LG = \frac{AC + RLP}{PC + PNC} = 1,0$$

- Índice de Liquidez Corrente (ILC) não inferior a 1,0 (um inteiro), obtido pela fórmula:



PREFEITURA MUNICIPAL DE PORTO DE MOZ

"União, Força e Trabalho"
PODER EXECUTIVO MUNICIPAL



$$LC = \frac{AC}{PC} = 1,0$$

- Índice de Solvência Geral (ISG) não inferior a 1,00 (um), obtido pela fórmula:

$$SG = \frac{AT + PC + PNC}{PC + PNC} = 1,00$$

- Índice de Endividamento Geral (IEG) não superior a 0,50 (cinquenta centésimos), obtido pela fórmula:

$$EG = \frac{PC + PELP}{AT} = 0,50$$

Onde:

AC-Ativo Circulante

RLP-Realizável a Longo Prazo

PC-Passivo Circulante

PNC- Passivo Não Circulante

ELP-Exigível a Longo Prazo

PELP- Passivo Exigível a Longo Prazo

AT- Ativo Total

b.1) A não apresentação do cálculo será realizado pela comissão técnica através do balanço patrimonial;

c) Os Balanços deverão conter as assinaturas do(s) representante(s) legal(is) e do contador responsável da Proponente, devidamente registrados na Junta Comercial, bem como, os Termos de Abertura e de Encerramento do livro Diário, também registrados na Junta Comercial ou Cartório de Registro;

e) As empresas com menos de 01 (um) ano de existência, que ainda não tenham balanço de encerramento do exercício, deverão apresentar cópia do balanço de abertura ou cópia do livro diário contendo o balanço de abertura, inclusive os termos de abertura e encerramento, e demonstrações contábeis consolidando seus direitos, obrigações e patrimônio líquido relativo ao período de sua existência;

f) Para sociedade anônima, cópia autenticada da publicação do balanço patrimonial em Diário Oficial ou jornal de grande circulação da sede da licitante;

g) Demonstrações contábeis realizados/elaborados via Escrituração Contábil digital através do Sistema Público de Escrituração Digital - SPED deverão ser apresentados com autenticação da Junta Comercial;

h) Certidão de Distribuição de Ações Cíveis no âmbito Federal de competência da unidade jurisdicional da sede da Licitante, em nome da pessoa jurídica e do(s) sócio(s) da empresa, em data



PREFEITURA MUNICIPAL DE PORTO DE MOZ

“União, Força e Trabalho”
PODER EXECUTIVO MUNICIPAL



não superior a 30 (trinta) dias da data de abertura do certame, se outro prazo não constar no documento, através do site do Tribunal Regional Federal, em conjunto com Certidão Negativa (Nada Consta) de Distribuição (Ações de Falência e Recuperações Judiciais) originária do site www.tjdft.jus.br, em nome da pessoa jurídica e do(s) sócio(s) da empresa. A(s) certidão(ões) cível(eis) atende(m) ao disposto no inciso II do artigo 31 da Lei 8.666/1993;

9.9.1 - Entende-se por “na forma da lei”;

I – Para as Sociedades regidas pela Lei nº 6.404/76, Sociedade Anônima ou por Ações, deverão ser apresentados em publicação do Diário Oficial ou publicados em Jornal de grande circulação, ou por fotocópia registrada na Junta Comercial da sede ou domicílio do licitante;

II – Nas sociedades por cota de responsabilidade limitada (LTDA), deverão ser apresentados por fotocópia do Balanço Patrimonial com os Termos de Abertura e encerramento e das Demonstrações Contábeis devidamente registrados ou autenticados na Junta Comercial da sede ou domicílio do licitante. Será rigorosamente observada a exigibilidade do Balanço para o exercício social determinado no Ato Constitutivo;

III – Nas sociedades sujeitas ao regime estabelecido na Lei nº 9.317/96 (Lei das Microempresas e das Empresas de Pequeno Porte – SIMPLES), por fotocópia do Balanço patrimonial com os Termos de Abertura e Encerramento e das Demonstrações Contábeis devidamente autenticado ou registrado na Junta Comercial da sede ou domicílio do licitante;

IV - As empresas com menos de um exercício financeiro deverão cumprir as exigências, mediante apresentação de Balanço de Abertura ou do último Balanço Patrimonial levantado, conforme o caso, devidamente autenticado ou registrado na junta Comercial da sede ou domicílio do licitante.

9.9.2 – Todos os Balanços Patrimoniais apresentados na documentação de habilitação terão que estar rigorosamente de acordo com as regras estabelecidas na INSTRUÇÃO NORMATIVA DREI Nº 55 DE 02/06/2021, DO DEPARTAMENTO NACIONAL DE REGISTRO DO COMÉRCIO – DNRC;

9.9.3 – Para comprovar a boa situação financeira, as Licitantes terão que apresentar junto com o Balanço atual e as Demonstrações Contábeis, e Análise devidamente assinado pelo Contabilista responsável, dos seguintes índices:

LG = Ativo Circulante + Realizável a Longo
Prazo Passivo Circulante+ Exigível a Longo
Prazo
SG = Ativo Total
Passivo Circulante + Exigível a Longo
Prazo LC = Ativo Circulante
Passivo Circulante

9.9.3.1 – Somente serão habilitados os licitantes que extraírem e apresentarem o cálculo do índice de Liquidez Geral (LG), Solvência Geral (SG) e Liquidez Corrente (LC), com o resultado igual ou superior a ($\Rightarrow 1,0$), calculados de acordo com a aplicação das fórmulas.

9.9.3.2 - Certidão Negativa de Falência, Concordata, de recuperação judicial ou extrajudicial (Lei nº 11.101, de 9.2.2005), juntamente com a Certidão indicativa dos cartórios de protestos e



PREFEITURA MUNICIPAL DE PORTO DE MOZ

"União, Força e Trabalho"
PODER EXECUTIVO MUNICIPAL



letras, distribuidores de títulos, falências e concordatas existentes na sede da licitante, expedidas pelo distribuidor da sede da licitante em data não superior a 90 (noventa) dias da abertura do certame, se outro prazo não constar no(s) documento(s);

9.9.3.3 Certidão Negativa de Protestos e Títulos, declarando nada constar, com referência a protestos sob a responsabilidade da Licitante;

9.9.4 – Declaração, sob as penalidades cabíveis, da Superveniência de Fato Impeditivo da Habilitação, nos termos do parágrafo 2º, art. 32, da Lei n.º 8.666/93, e informação se está, ou não, em estado de inidoneidade perante quaisquer órgãos públicos (modelo próprio);

9.9.4.1 - A documentação do item 9, não poderá ter qualquer documento substituído por protocolo.

9.9.4.2 - Se os Certificados, Declarações, Registros e Certidões não tiverem prazo de validade declarado no próprio documento, será considerado o prazo de validade de 60 (sessenta) dias, a contar da data de sua emissão;

9.10 – Os documentos necessários à habilitação supramencionada poderão ser apresentados em original, por qualquer processo de cópia, autenticada por Cartório competente, publicação em órgão da Imprensa Oficial ou autenticado por membro da Comissão de Licitação ou por outro servidor designado para essa atividade, mediante apresentação do documento original, até 24 (vinte e quatro) horas antes do horário previsto para o início da abertura com as demais condições: serão aceitas somente cópias legíveis; não serão aceitos documentos rasurados; e a COMISSÃO reserva-se o direito de solicitar o original de qualquer documento, sempre que julgar necessário. Não será permitida autenticação de documentação durante a realização do certame.

9.10.1 A empresa licitante deverá apresentar Garantia de Participação de 1% do valor da contratação, deverá ser apresentadas garantias, referentes à sua participação na TOMADA DE PREÇO N° 2001-3/2023-FMS.

9.10.2 - São modalidades de garantia:

a) caução em dinheiro;

b) caução em títulos da dívida pública, devendo estes ter sido emitidos sob a forma escritural, mediante registro em sistema centralizado de liquidação e de custódia autorizado pelo Banco Central do Brasil e avaliados pelos seus valores econômicos, conforme definido pelo Ministério da Fazenda.

c) seguro-garantia;

d) fiança bancária.

9.10.3. A empresa licitante que optar pelo recolhimento de garantia de caução em dinheiro deverá recolher em nome do MUNICÍPIO DE PORTO DE MOZ-PA, no Banco do Brasil, Agência n° 4163-7, Conta-Corrente n° 19.447-6, referentes à sua participação na TOMADA DE PREÇOS N° 2001-3/2023-FMS, e apresentar imediatamente na Tesouraria Municipal, para lançamento contábil, o respectivo comprovante do depósito em original ou cópia autenticada, bem como apresentar comprovante de depósito devidamente autenticado no envelope n° 01 –



PREFEITURA MUNICIPAL DE PORTO DE MOZ

“União, Força e Trabalho”
PODER EXECUTIVO MUNICIPAL



Habilitação;

9.10.4. A empresa licitante, optando pelo recolhimento das seguintes modalidades de garantia: títulos da dívida pública, seguro garantia ou fiança bancária deverá fazer, mediante protocolo, a entrega do original da garantia de participação junto à Comissão Permanente de Licitação - CPL, em até 3(três) dias úteis antes do início do certame licitatório, vedado o seu recolhimento em data posterior;

9.10.5. No caso de a empresa licitante optar pela prestação da garantia títulos da dívida pública, os mesmos deverão vir acompanhados, obrigatoriamente, com laudo de atualização monetária do seu valor de face, bem como perícia que comprove a autenticidade do título.

9.10.6. - A Secretaria Municipal de Saúde de Porto de Moz-PA, através da Comissão Permanente de Licitação – CPL, certificará o comprovante do recebimento da garantia prestada, devendo a licitante apresentar cópia autenticada da garantia prestada no Envelope nº 1 – Habilitação;

9.10.7 - A garantia de participação ficará retida na SEFIN, caso a empresa licitante que optar pelo recolhimento de garantia de caução em dinheiro, até o fim do procedimento licitatório;

9.11. - Após a conclusão do procedimento licitatório as licitantes, exceto a adjudicatária, deverão solicitar junto à Comissão Permanente de Licitação - CPL, mediante requerimento, a devolução da garantia prestada;

9.12 Na hipótese da ocorrência de recursos administrativos e/ou judiciais, obrigatoriamente, a empresa licitante deverá providenciar a revalidação do prazo da garantia de participação prestada, sob pena de decair do direito de participar das fases subsequentes desta licitação.

9.13 - A garantia de participação de que trata o item 9.10.1 poderá ser prestada em qualquer das modalidades previstas no subitem 9.10.2 descrito, com validade mínima de 60 (Sessenta) dias, contados de 14 de setembro de 2023, data da sessão de recepção dos envelopes de Habilitação e Proposta Comercial.

9.14 - Ressalvado o disposto no subitem 14 - DA HOMOLOGAÇÃO, DA ADJUDICAÇÃO E DA CONTRATAÇÃO deste Edital, a garantia de participação, de que trata o item 9.10.1, será liberada em até 5 (cinco) dias úteis depois de esgotada a fase de habilitação para as licitantes inabilitadas, ou naquele mesmo prazo, depois de transcorrida a adjudicação desta licitação, para as licitantes classificadas na proposta comercial, exceto quanto à garantia da adjudicatária desta licitação, a qual somente poderá ser liberada após 05 dias, a contar com a data de emissão da Ordem de Execução de Serviços.

9.15 - Caso o licitante não atenda às exigências acima relacionadas, automaticamente será inabilitado e devolvido o Envelope Nº 02 ao mesmo.

9.16. Na hipótese da ocorrência de recursos administrativos e/ou judiciais, obrigatoriamente, a empresa licitante deverá providenciar a revalidação do prazo da garantia de participação prestada, sob pena de decair do direito de participar das fases subsequentes desta licitação.



PREFEITURA MUNICIPAL DE PORTO DE MOZ

“União, Força e Trabalho”
PODER EXECUTIVO MUNICIPAL



9.17- Caso o licitante não atenda às exigências acima relacionadas, automaticamente será inabilitado e devolvido o Envelope N° 02 ao mesmo.

9.18- Os participantes deverão encaminhar os documentos constante no (subitem 9.2.4, 9.2.5, 9.2.6), em nome da empresa licitante e também de seus sócios, por força do artigo 12 da Lei n° 8.429, de 1992, que prevê, dentre as sanções impostas ao responsável pela prática de ato de improbidade administrativa, a proibição de contratar com o Poder Público, inclusive por intermédio de pessoa jurídica da qual seja sócio majoritário.

9.19- As declarações dispostas nos sub-itens: 9.5.5, 9.7.3, 9.7.4 e 9.7.5 deverão ser apresentadas com firma reconhecida do responsável legal da licitante, sob pena de desclassificação caso não estejam assim apresentados.

10 – DA PROPOSTA COMERCIAL – ENVELOPE N° 02.

10.1.1. - O Envelope número 02 - Proposta comercial deverá conter os documentos elencados neste item, além da proposta propriamente dita, apresentada em uma via, redigida com clareza, em língua portuguesa, sem emendas, borrões ou ressalvas, nem condições escritas à margem, rubricada em todas as suas folhas e assinada na última, com a respectiva identificação do subscritor;

10.1.2- A Proposta Comercial também deverá ser apresentada em meio magnético (CD/DVD ROM) ou Pen driver; a não apresentação do CD/DVD ROM ou Pen driver não inabilitará a empresa licitante, mas a mesma fica obrigada a apresentá-lo num prazo de 24 (vinte e quatro) horas. Na proposta deverão constar:

10.1.3 - Valores unitários e totais, expressos em moeda corrente nacional, conforme modelo do Anexo I – Modelo da Proposta de Preços, constante neste Edital, sem inclusão de expectativa inflacionária;

10.1.3.1 - No preço proposto deverão estar incluídos todos os encargos, (sociais, trabalhistas e previdenciários/acidentários) e tributos incidentes sobre a prestação dos serviços, bem como todas e quaisquer despesas diretas e indiretas (incluindo transporte, alimentação, estadia dos profissionais envolvidos na realização dos serviços) e demais dispêndios necessários à perfeita execução dos serviços licitados, de tal sorte que o montante proposto será a única e completa remuneração a ser paga pela execução completa dos serviços;

10.1.3.2 - Os preços ofertados, por força da legislação vigente, deverão permanecer fixos e irrevogáveis, durante a vigência do instrumento de contrato decorrente da presente licitação;

10.1.3.3 - Os valores unitários constantes do Modelo de Proposta de Preço devem ser apresentados de forma analítica, sendo assim demonstrada a sua composição unitária em planilhas específicas, explicitando as incidências das leis sociais e BDI;

10.1.4 - Prazo de validade da proposta, não inferior a 60 (Sessenta) dias corridos, contados da data da apresentação da mesma;

10.1.5 – Poderá ser apresentada Carta Proposta Comercial, conforme modelo no anexo V, sendo que a não apresentação deste não motivará a desclassificação da proposta da licitante;



10.1.6 – Dados do representante legal para efeito de formalização de contrato conforme modelo no Anexo VII, sendo que a não apresentação deste, não motivará a desclassificação da proposta da licitante;

10.1.7 - Declaração de que assume inteira responsabilidade pela execução dos serviços, objeto deste Edital, e que serão executados conforme exigência editalícias e contratual, e que serão iniciados dentro do prazo de até 10 (dez) dias consecutivos, contados a partir da data de recebimento da Ordem de Serviço.

11 - DO PROCESSAMENTO DA LICITAÇÃO.

11.1 - No local, dia e hora fixados neste Edital, serão iniciados os trabalhos, lendo a Presidente da CPL os objetivos da licitação;

11.2 - Em seguida, será solicitada pela Presidente a credencial de cada representante legal das empresas proponentes, onde serão recebidos os Envelopes Nº 01 e Nº 02 dos concorrentes, os quais serão rubricados pela Comissão e pelos Participantes;

11.3 - Encerrada a fase de credenciamento dos representantes, serão abertos pela Comissão os **Envelopes Nº 01 - HABILITAÇÃO**, na presença de todos os concorrentes, cujos documentos serão examinados e rubricados pela Comissão e pelos representantes, permanecendo fechados, sob guarda da Comissão, o **Envelope Nº 02 – PROPOSTA COMERCIAL**, até a conclusão da fase de habilitação;

11.4 - Após a conclusão da fase de habilitação, a Presidente da CPL prosseguirá os trabalhos com a abertura do **Envelope Nº 02 — PROPOSTA COMERCIAL**, das proponentes habilitadas; os envelopes serão abertos, a seguir, no mesmo local, pela Comissão de Licitação, desde que haja renúncia expressa de todos os proponentes de interposição de recursos ou depois de decorrido o prazo de que trata o art. 109, inciso I, letra "a", da Lei Federal nº 8.666/93;

11.5 - Dessa reunião, será lavrada Ata Circunstanciada, na qual constarão todas as ocorrências verificadas, fatos consignados e que exijam registro;

11.6 - As propostas comerciais das proponentes eliminadas serão devolvidas intactas aos respectivos proponentes.

12 – DOS CRITÉRIOS PARA JULGAMENTO DAS PROPOSTAS.

12.1 - Competirá à CPL proceder ao julgamento e à classificação das propostas. No julgamento das propostas classificadas, será utilizado o critério de MENOR PREÇO GLOBAL, sendo considerada vencedora aquela mais vantajosa para a Administração, que atenda a todos os requisitos do Edital, ofereça o menor preço exequível apurado, e classificando-se as demais por ordem crescente dos valores apresentados;

12.2 - Serão desclassificadas as propostas que não atenderem ao art. 48 da Lei n.º 8.666/93, e às condições estabelecidas neste Edital;

12.3 - Serão desclassificadas as propostas com valor superior ao limite estabelecido no presente edital e seus anexos; sendo este fixado conforme a seguir:



PREFEITURA MUNICIPAL DE PORTO DE MOZ

"União, Força e Trabalho"
PODER EXECUTIVO MUNICIPAL



VALOR GLOBAL ESTIMADO - R\$ 438.517,17 (quatrocentos e trinta e oito mil, quinhentos e dezessete reais e dezessete centavos), valor total da obra.

12.4 - Serão desclassificadas as propostas que apresentarem preços manifestadamente inexequíveis, assim entendidas aquelas em que o valor seja inferior a 70% do menor dos seguintes valores:

a) Da média aritmética dos valores das propostas superiores a 50% (cinquenta por cento) do valor orçado pela Secretaria Municipal de Saúde de Porto de Moz-PA;

12.5 - Serão desclassificadas as Propostas que estiverem em desacordo com qualquer exigência disposta no Edital e/ou que contenham oferta sobre as propostas de outras licitantes;

12.6 - Serão desclassificadas as propostas que não satisfaçam integralmente às exigências deste Edital e/ou que ofereçam vantagens não previstas no Edital;

12.7 - Caso a Comissão julgue necessário, poderá fazer consultas técnicas à licitante, sendo tais consultas feitas por escrito, com prazo determinado. Somente serão recebidas as respectivas respostas também por escrito, desde que não impliquem em modificação de preços ou qualquer outra alteração da proposta;

12.8 - A resposta da licitante não implicará, em qualquer caso, na aceitação tácita da Contratante;

12.9 - A CPL/PMPM poderá suspender a reunião, a fim de que tenha melhores condições de analisar os documentos apresentados, marcando, na oportunidade, nova data e horário em que voltará a se reunir com os interessados para prosseguimento do procedimento licitatório;

12.10 - Ocorrendo o caso assim previsto, a Comissão e os participantes terão que rubricar os documentos apresentados e os envelopes fechados contendo as propostas, que ficarão em poder da Comissão até a ocasião da nova reunião;

12.11 - O não comparecimento de qualquer das licitantes às reuniões marcadas pela Comissão, não impedirá a realização das mesmas;

12.12 - O julgamento das propostas será realizado em reunião da Comissão, que poderá, a seu critério, solicitar auxílio e assessoria de pessoal qualificado do quadro de empregados da Prefeitura do MUNICÍPIO DE PORTO DE MOZ- PA, ou externo a ela;

12.13 - É facultado à Comissão, em qualquer fase da licitação, a promoção de diligências destinada a esclarecer ou apresentar instrução do processo.

12.14 - Ultrapassada a fase de habilitação e abertas as propostas comerciais, não mais cabe inabilitar as licitantes por motivos relacionados no item 9, salvo em razão de fatos supervenientes ou conhecidos posteriormente;

12.15 - Caso todas as licitantes tenham suas propostas desclassificadas, seja por Habilitação ou Preços a Comissão Permanente de Licitação, a seu critério, poderá fixar o prazo de 08 (oito) dias úteis, para que apresentem outras propostas, baseadas nas causas das quais decorreram as desclassificações, conforme art. 48, § 3º, da Lei n.º 8.666/93;



12.16 - No caso de empate entre duas ou mais propostas, a classificação se fará por sorteio, em ato público, para o qual todos os licitantes serão convocados, vedado qualquer outro processo.

13 - DA CLASSIFICAÇÃO FINAL

13.1 - Concluindo o julgamento, as propostas admitidas serão classificadas, atribuindo-se o primeiro lugar a que oferecer o MENOR PREÇO GLOBAL, posicionando-se as demais na sequência dos

14 - DA HOMOLOGAÇÃO DA ADJUDICAÇÃO E DA CONTRATAÇÃO.

valores finais.

14.1 - Proclamando o resultado final da licitação, publicar-se-á o resultado e, posteriormente, o processo será encaminhado à Procuradoria Jurídica do MUNICÍPIO DE PORTO DE MOZ-PA, para seu parecer final, que o encaminhará posteriormente à autoridade superior, para homologação e adjudicação;

14.2 - Após o julgamento realizado pela Comissão Permanente de Licitação, a autoridade superior poderá:

14.2.1- Determinar a retificação de irregularidade sanável antes de homologar;

14.2.2- Homologar o resultado, conferindo eficácia à Adjudicação para que a Licitante vencedora seja contratada;

14.2.3 - Anular o julgamento ou todo o procedimento, se nele encontrar ilegalidade;

14.2.4 - Revogar a licitação por razões de interesse público decorrente de fato superveniente devidamente comprovado;

14.3 - Na hipótese em que a empresa adjudicatária venha a decair do direito à contratação do objeto desta licitação, a CONTRATANTE poderá convidar as empresas na ordem de classificação, para contratar, em igual prazo e nas mesmas condições propostas pela empresa adjudicatária, inclusive quanto ao preço, ou revogar esta licitação, independentemente da cominação que deverá ser aplicada à empresa licitante adjudicatária, inclusive com a perda da garantia de participação a que se refere o item 9.9.1 deste Edital;

14.4 - A empresa adjudicatária que, convocada a assinar o termo de contrato no prazo de validade de sua proposta, vier a desistir de assinar o mesmo, além da perda da garantia de participação lhe será atribuída a penalidade de suspensão temporária de licitar com a ADMINISTRAÇÃO pelo prazo de 02(dois) anos, respeitado o direito de recurso, com efeito devolutivo.

14.5 - Os atos de homologação e da contratação serão publicados nos termos da Lei n.º 8.666/93 e alterações.

15 - DOS RECURSOS, PENALIDADE E DAS SANÇÕES.

15.1 - Dos Recursos:

15.1.1 - Das decisões proferidas pela Comissão Permanente de Licitação caberá recurso nos



PREFEITURA MUNICIPAL DE PORTO DE MOZ

"União, Força e Trabalho"
PODER EXECUTIVO MUNICIPAL



termos do art. 109 da Lei n.º 8.666/93 e alterações pela Lei n.º 8.883/94;

15.1.2 - O recurso deverá ser interposto mediante petição datilografada ou impressa, através de processamento eletrônico de dados, devidamente arazoada e subscrita pelo representante legal ou preposto da recorrente, obedecendo aos prazos previstos na Lei de Licitações;

15.1.3 - Os recursos das decisões referentes à habilitação ou inabilitação de licitante e julgamento de Propostas terão efeito suspensivo, podendo a Comissão Permanente de Licitação, motivadamente e se houver interesse para a Secretaria Municipal de Saúde de Porto de Moz, atribuir efeito suspensivo aos recursos interpostos contra outras decisões;

15.1.4 - O recurso deverá ser entregue na sala da Comissão Permanente de Licitação e endereçado a Presidente da Comissão Permanente de Licitação;

15.2 - Das Penalidades:

15.2.1 - Sem prejuízo de outras sanções estabelecidas na Lei Federal n.º 8.666/93, a Contratada ficará sujeita às seguintes penalidades:

15.2.2 - Pelo atraso na execução do contrato:

15.2.2.1 - multa moratória de 1 % (um por cento) por dia de atraso, que incidirá sobre o valor da obrigação em atraso, até o limite máximo de 10% (dez por cento);

15.2.3 - Pela inexecução total ou parcial do contrato:

15.2.3.1 - Multa de 10% (dez por cento) calculada sobre o valor do contrato não cumprido;

15.2.4 - Multa correspondente à diferença de preços resultante da nova licitação ou contratação direta realizada para complementação ou realização da obrigação não cumprida;

15.2.5 - As importâncias relativas às multas serão descontadas dos recebimentos que a CONTRATADA tiver direito, competindo-lhe, no caso de insuficiência ou inexistência de crédito, pagá-las no prazo de 10 (dez) dias, contados do recebimento da notificação da Secretaria Municipal de Saúde de Porto de Moz-PA.

15.2.6 - Não sendo pagas no prazo previsto no item 15.2.5, haverá incidência de juros de mora, nos termos previsto no artigo 406 do Código Civil;

15.2.7 - A multa prevista nesta seção não tem efeito compensatório e, conseqüentemente o pagamento dela não exime a Contratada da reparação de eventuais danos que forem causados à CONTRATANTE ou a terceiros, em decorrência de culpa ou dolo na execução dos serviços objeto da contratação.

15.3 - Das Sanções:

15.3.1 - Verificada a hipótese do previsto no artigo 81 da Lei n.º 8.666/93, fica caracterizado o descumprimento total das obrigações assumidas pelo adjudicatário, sujeitando-o às penalidades legalmente estabelecidas;



15.3.2 - As sanções administrativas e respectivas penalidades previstas neste instrumento convocatório são as elencadas nos artigos 86 a 88, com seus parágrafos e incisos, da Lei nº 8.666/93, explicitadas no item 15.2 acima.

16 - DO CONTRATO.

16.1 - O contrato decorrente da presente licitação, bem como suas alterações, ficará subordinados às normas da Lei Federal n.º 8.666/93 e de acordo com a minuta do Contrato (Anexo XIII) ao presente Edital;

16.2 - O adjudicatário deverá assinar o contrato, cujas cláusulas acham-se definidas na minuta contratual anexa ao presente Edital, no prazo de 10 (dez) dias úteis, a contar da data de convocação para assinatura;

16.3 - O prazo concedido para a assinatura do contrato poderá ser prorrogado uma única vez, por igual período, quando solicitado pela parte, durante o seu transcurso, desde que ocorra motivo justificado e aceito pelo MUNICÍPIO DE PORTO DE MOZ-PA;

16.4 - Nos termos do parágrafo 2º do artigo 64 da Lei Federal nº 8.666/93, poderá o MUNICÍPIO DE PORTO DE MOZ- PA, quando o convocado não aceitar ou não assinar o contrato, no prazo e condições estabelecidos, convocar os licitantes remanescentes, na ordem de classificação, para fazê-lo em igual prazo e nas mesmas condições da primeira classificada, inclusive quanto aos preços, ou revogar a licitação independentemente da aplicação da multa de 10% (dez por cento) sobre o valor total da proposta apresentada e das demais combinações previstas na Lei Federal 8.666/93.

17 - DAS OBRIGAÇÕES DA CONTRATADA.

17.1 Além daquelas determinadas por leis, decretos, regulamentos e demais dispositivos legais, nas obrigações da Contratada também se incluem os dispostos a seguir:

17.1.1 - Cumprir rigorosamente com a Prestação dos Serviços solicitados pela CONTRATANTE, observando as Normas Técnicas pertinentes;

17.1.2 - A CONTRATADA não poderá subcontratar os serviços objeto desta licitação com outra(s) empresa(s), sem o consentimento prévio e expresso da PMPM. A subcontratação não poderá exceder o limite de 30% (trinta) por cento do valor contratado, em nenhuma hipótese.

17.1.3 - A CONTRATADA é responsável pela qualidade dos serviços executados/fornecidos, inclusive a promoção de readequações, sempre que detectadas impropriedades que possam comprometer a consecução do objeto desta licitação.

18 - DAS OBRIGAÇÕES DA CONTRATANTE.

18.1 - Além daquelas determinadas por leis, decretos, regulamentos e demais disposições legais, a Contratante se obrigará:

18.1.1 - Efetuar regulamente o pagamento do objeto deste Edital, desde que estabelecidas às



condições regidas no Contrato;

18.1.2 - A fiscalização exercida pela Secretaria Municipal de Saúde de Porto de Moz-PA - SMS, terá em especial, poderes para suspender a execução dos serviços que estejam em desacordo com a discriminação do objeto contratado;

18.1.3 - Exigir reparo dos possíveis danos causados à Administração ou a terceiros por culpa ou dolo da Contratada;

19 - DAS CONDIÇÕES DE FATURAMENTO E PAGAMENTO.

19.1 Os pagamentos devidos pelo **CONTRATANTE** em decorrência das obrigações assumidas serão efetuados em até 30 (trinta) dias, da seguinte forma:

19.1.1 O pagamento será efetuado pelo **CONTRATANTE** mediante a entrega da Nota Fiscal, em 02 (duas) vias, na Tesouraria da Secretaria Municipal de Saúde de Porto de Moz, localizada na Rua 19 de Novembro, nº 1610 - Centro – CEP: 68330-000 – Porto de Moz/PA, acompanhada dos respectivos pedidos e/ou Notas de Empenhos.

19.2 - O **GESTOR** terá o prazo de 03 (três) dias úteis, a contar da apresentação do documento fiscal, para aprová-lo ou rejeitá-lo.

19.3 Havendo erro na nota fiscal/fatura ou circunstância que impeça a liquidação da despesa, a nota fiscal/fatura será devolvida à **CONTRATADA** pelo Gestor da Ata e o pagamento ficará pendente, até que a mesma providencie as medidas saneadoras.

19.4 O prazo para pagamento iniciar-se-á após a regularização da situação ou reapresentação do documento fiscal, fato esse que não poderá acarretar qualquer ônus adicional para o **CONTRATANTE**, nem deverá haver prejuízo no fornecimento pela **CONTRATADA**.

19.5 O **CONTRATANTE** reserva-se o direito de suspender o pagamento se o fornecimento do objeto estiver em desacordo com as especificações constantes na Ata de Registro de Preço;

19.6 Poderá Secretaria Municipal de Saúde de Porto de Moz, deduzir do montante a pagar os valores correspondentes a eventuais multas e/ou indenizações devidas pela contratada.

19.7 A empresa deverá indicar na (s) nota(s) fiscal (is), além de outras informações exigidas de acordo com a legislação própria:

19.7.1 - Especificação correta do objeto.

19.8 - Número da licitação, ata de registro de preços e contrato (se houver).

20 - ATRASO DE PAGAMENTO.



20.1 - Transcorrido o prazo estabelecido para fins de pagamento, o Município fica obrigado a atualizar os valores do débito, tendo por base a data do adimplemento das obrigações até o efetivo pagamento, aplicando as atualizações com base nos índices estabelecidos pelo governo federal à época dos fatos.

21 - DO REAJUSTE DE PREÇO

21.1 – O presente Edital não prevê quaisquer reajustamentos no valor da contratação, considerando o prazo de vigência contratual, conforme dispõe a legislação pertinente.

22 - DO RECEBIMENTO DO OBJETO

22.1 - A Contratada ficará obrigada a executar, às suas expensas, os serviços que forem recusados, ou que estiver em desacordo com o disposto no Edital e seus anexos;

22.2 - O recebimento dos serviços será efetuado por uma **COMISSÃO DE EXAME, ENTREGA E RECEBIMENTO**, integrada por 03 (três) membros nomeados pela CONTRATANTE, e por um representante da CONTRATADA, DEVENDO SER LAVRADO NO ATO O TERMO COMPETENTE, no qual se certificará o caráter dos recebimentos, ou seja, Recebimento Provisório, Exames e finalmente o Recebimento Definitivo, o qual dependerá da comprovação de que o objeto da contratação foi executado em conformidade aos termos contratuais;

22.3 - Em se dando ao recebimento de caráter provisório, o qual, não excederá 30 (trinta) dias, a CONTRATANTE reterá os pagamentos e garantias, e poderá exigir os reparos e substituições convenientes ou abatimento de preços, consignando-se os motivos, e só então, promoverá o Recebimento Definitivo, o qual dependerá da comprovação de que o objeto da contratação foi executado em conformidade aos termos contratuais;

22.3 – A responsabilidade da CONTRATADA pela qualidade, correção e segurança dos serviços executados subsistirá, na forma da lei, mesmo após o recebimento definitivo.;

23 – DA GARANTIA CONTRATUAL

23.1 - Se, por qualquer razão, for necessária a alteração do contrato, a Contratada ficará obrigada, caso necessário, a providenciar a complementação ou substituição da garantia, conforme a modalidade que tenha escolhido.

23.2 - A garantia responderá pelo inadimplemento das condições contratuais, pelos danos ou prejuízos causados à Contratante e pelas eventuais multas ou penalidades aplicadas, podendo ainda reter créditos decorrentes do contrato, sem prejuízo das demais cominações legais e contratuais.

23.3 - Uma vez aplicada multa à Contratada, e realizado o desconto do valor apresentado como garantia, poderá a Contratante convocar a empresa Contratada para que complemente aquele valor inicialmente oferecido.

23.4 - No caso de rescisão do contrato determinado por ato unilateral e escrito da Contratante, nos casos enumerados nos incisos I a XII e XVII do art. 78 da Lei n.º 8.666/93 (incisos XII e XVII



PREFEITURA MUNICIPAL DE PORTO DE MOZ

"União, Força e Trabalho"
PODER EXECUTIVO MUNICIPAL



havendo culpa da Contratada), a garantia será executada para ressarcimento da Contratante e dos valores das multas e indenizações a ela porventura devidos, conforme inciso III do Art. 80, da Lei n.º 8.666/93.

23.5 - Quando a rescisão ocorrer pelos motivos relacionados nos incisos XII a XVII do art. 78 da Lei n.º 8.666/93, sem que haja culpa da Contratada, será esta ressarcida dos prejuízos regularmente comprovados que houver sofrido, tendo ainda o direito à devolução da garantia e pagamentos devidos pela execução do contrato até a data da rescisão; (conforme § 2º do art. 79 da Lei n.º 8.666/93).

24 - DISPOSIÇÕES GERAIS

24.1 - As despesas de elaboração das propostas para esta licitação serão de exclusiva responsabilidade da licitante, não lhe sendo assegurado reclamar qualquer indenização da Contratante pelas despesas assim praticadas;

24.2 - A presente licitação não prevê o pagamento antecipado de despesas de qualquer natureza a título de instalação e mobilização dos serviços.

24.3 - A adjudicatária deverá assinar o contrato, cujas cláusulas acham-se deferidas na minuta contratual anexa ao presente Edital, (Anexo XIII) no prazo de 10 (dez) dias úteis, a contar da data de convocação para assinatura.

25 - DO FORO.

25.1 - Fica eleito o Foro da Comarca de Porto de Moz/PA, para dirimir quaisquer dúvidas referentes à licitação e procedimentos dela resultantes, com renúncia de qualquer outro por mais privilegiado que seja.

Porto de Moz, 25 de agosto de 2023.

Daiane Regina Martins Gonçalves Lima
Presidente da CPL/PMPM
Portaria 012/2023-PMPM/GAB



ANEXO I

REFERÊNCIA: TOMADA DE PREÇO N.º 2001-3/2023-FMS
COMISSÃO PERMANENTE DE LICITAÇÃO
Abertura: 00/00/ 2023 Horas: 00:00 horas.

OBJETO:.....

MODELO DE CARTA PROPOSTA

A empresa _____, inscrita no CNPJ/MF sob o n.º _____, estabelecida à Av./Rua _____ n.º _____, Bairro _____, na cidade de _____ UF _____, telefone _____, fax _____, vem através desta apresentar proposta de preço nos valores constantes no Anexo I para a Contratação de Empresa com Fornecimento de Material e Mão de Obra Especializada para Executar os Serviços de Engenharia Para Construção da unidade de saúde da família localizada no Bairro Maturu no Município de Porto de Moz/PA, conforme planilha de custos, memorial descritivo e projetos anexos. Os preços ofertados incluem todos os tributos, taxas, fretes ou qualquer outro encargo sobre o fornecimento, de acordo com o edital, e pagamento em 10 (dez) dias úteis, contados a partir da apresentação da nota fiscal.

- Declaramos que temos amplo conhecimento do local da entrega do objeto.
- O prazo de validade da proposta é de 60 (sessenta) dias corridos, contados da abertura dos envelopes.
- Apresentamos a seguir os dados para cadastro:

Nome do Banco _____ N.º _____
Nome da Agência _____ N.º _____
Número da Conta _____

(local, data)

Nome/assinatura
cargo

Envelope 2 – Proposta



ANEXO II

TERMO DE REFERÊNCIA

01-INTRODUÇÃO

Em cumprimento ao artigo 7º c/c artigo 6º, IX da lei 8.666/93 e suas alterações, elaboram o presente Projeto para Contratação de Empresa com Fornecimento de Material e Mão de Obra Especializada para Executar os Serviços de Engenharia Para Construção da unidade de saúde da família localizada no Bairro Maturu no Município de Porto de Moz/PA, conforme planilha de custos, memorial descritivo e projetos anexos, sendo o Recurso oriundo do Contrato de Repasse do Fundo á Fundo.

02 – OBJETO

Contratação de empresa especializada em Fornecimento de material e mão de obra para Contratação de Empresa com Fornecimento de Material e Mão de Obra Especializada para Executar os Serviços de Engenharia Para Construção da unidade de saúde da família localizada no Bairro Maturu no Município de Porto de Moz/PA, conforme planilha de custos, memorial descritivo e projetos anexos.

03 - JUSTIFICATIVA

A Unidade de Saúde da Família (USF) é o novo ou antigo Posto ou Centro de Saúde reestruturado, trabalhando dentro de uma nova lógica, que lhe atribui maior capacidade de resposta às necessidades básicas de saúde da população de sua área de abrangência.

A Estratégia de Saúde da Família tem como prioridade as ações de promoção, proteção e recuperação da saúde dos indivíduos e da família. Tem como objetivo a reorganização das práticas assistenciais, substituindo ao modelo tradicional de assistência, que era orientado para a cura de doenças em hospitais, a atenção deve estar focalizada na família, entendida e percebida a partir do ambiente físico e social, o que possibilita a equipe de profissionais da saúde a compreensão abrangente do processo saúde-doença, e que a intervenção teve ir além das práticas curativas.

04 – FISCALIZAÇÃO

4.1 A fiscalização exercida pelo **CONTRATANTE** não excluirá ou reduzirá a responsabilidade da **CONTRATADA** pelos danos causados diretamente ao **CONTRATANTE** ou a terceiros, decorrentes de sua culpa ou dolo na execução do contrato.

4.2 A **CONTRATADA** é obrigada a reparar, corrigir ou substituir, no total ou em parte, o objeto do



PREFEITURA MUNICIPAL DE PORTO DE MOZ

"União, Força e Trabalho"
PODER EXECUTIVO MUNICIPAL



contrato em que se verificarem vícios, defeitos ou incorreções resultantes da execução ou de materiais empregados.

05 - REQUISITOS PARA PARTICIPAR DO CERTAME LICITATÓRIO

Todas as empresas licitantes que acorrerem a este projeto básico deverão apresentar as informações descritas no Edital a ser elaborado pela Comissão Permanente de Licitação (CPL).

Porto de Moz, 25 de agosto de 2023.

PATRICIA DO SOCORRO CRUZ DE OLIVEIRA:74902717204
Assinado de forma digital por
PATRICIA DO SOCORRO CRUZ DE
OLIVEIRA:74902717204
Dados: 2023.08.25 17:06:31 -03'00'
Patricia do Socorro Cruz de Oliveira
Secretária Municipal de Saúde
Decreto Nº 016/2023



PREFEITURA MUNICIPAL DE PORTO DE MOZ

"União, Força e Trabalho"
PODER EXECUTIVO MUNICIPAL



ANEXO III

TOMADA DE PREÇO N° 2001-3/2023-FMS

DECLARAÇÃO DE ANUÊNCIA TERMO DE COMPROMISSO DA LICITANTE

REFERÊNCIA: TOMADA DE PREÇO N.º 2001-3/2023-FMS
COMISSÃO PERMANENTE DE LICITAÇÃO
Abertura: 00/00/ 2023 Horas: 00:00 horas.

OBJETO:

Para efeito de participação na TOMADA DE PREÇO N.º 00XX/CPL/2023, Processo Administrativo n.º _____/_____, em referência:

- a) Declaramos que por meio da análise e exame da documentação integrante do EDITAL e de informações obtidas, sempre que necessário, tomamos conhecimento de todas as informações e das condições para o perfeito cumprimento das obrigações objeto da licitação.
- b) Declaramos, que nosso preço ofertado contempla todas as obrigações decorrentes desse conhecimento, tendo perfeito conhecimento das condições para sua execução e ainda que cumprimos plenamente os requisitos de habilitação exigidos para participação no presente certame.
- c) Declaramos a assunção de responsabilidade pela execução dos serviços e sujeição às condições estabelecidas no presente edital.
- d) Declaramos que reconhecemos o direito da administração Pública de paralisar ou suspender a qualquer tempo, a execução dos serviços, mediante o pagamento único e exclusivo dos trabalhos já executados, na forma da lei.
- e) Declaramos que concordamos em firmar contrato para execução dos serviços relacionados na presente proposta, pelos respectivos preços, a partir da notificação da Secretaria Municipal de Saúde de Porto de Moz- PA
- f) Declaramos que temos pleno conhecimento de todos os aspectos relativos à licitação em causa e nossa plena concordância com as condições constantes no presente Edital e seus anexos.
- g) Declaramos que cumprimos fielmente as disposições concernentes a NR-18, Norma Regulamentadora, que estabelece diretrizes de ordem administrativa, planejamento organizacional, que respaldam a implementação de medidas de controle e sistemas preventivos de segurança dos processos, nas condições e no meio ambiente de trabalho na indústria da construção.

Local de origem,.....de.....de

Empresa Licitante
CNPJ/ ASSINATURA

Envelope 1 – Habilitação



PREFEITURA MUNICIPAL DE PORTO DE MOZ

"União, Força e Trabalho"
PODER EXECUTIVO MUNICIPAL



ANEXO IV

TOMADA DE PREÇO Nº 2001-3/2023-FMS PROCESSO ADMINISTRATIVO Nº XX/2023

REFERÊNCIA: TOMADA DE PREÇO N.º 2001-3/2023-FMS
COMISSÃO PERMANENTE DE LICITAÇÃO
Abertura: 00/00/ 2023 Horas: 00:00 horas.

OBJETO:

DECLARAÇÃO DO CUMPRIMENTO AO DISPOSTO NO INCISO XXXIII DO ART. 7º DA CONSTITUIÇÃO FEDERAL

A empresa _____, inscrita no CNPJ/MF sob nº _____, por intermédio de seu representante legal o(a) Sr(a) _____, portador(a) da Carteira de Identidade nº _____ e do CPF/MF nº _____, DECLARA, para fins do disposto no inciso V do art. 27 da Lei nº 8.666/93, acrescido pela Lei nº 9.854/99:

Que não emprega menor de dezoito anos em trabalho noturno, perigoso ou insalubre e não emprega menor de dezesseis anos.

Que Emprega menor, a partir de quatorze anos, na condição de aprendiz.

(local/data)

(representante legal)

Envelope 1 – Habilitação



PREFEITURA MUNICIPAL DE PORTO DE MOZ

"União, Força e Trabalho"
PODER EXECUTIVO MUNICIPAL



TOMADA DE PREÇO Nº 2001-3/2023-FMS PROCESSO ADMINISTRATIVO Nº XX/2023

ANEXO V

MODELO DE CARTA PROPOSTA COMERCIAL

NOME DA EMPRESA: _____

CNPJ: _____

ENDEREÇO: _____

Atendendo ao pedido do estabelecimento _____, localizado no município de _____,

OBJETO: Contratação de Empresa com Fornecimento de Material e Mão de Obra Especializada para Executar os Serviços de Engenharia Para Construção da unidade de saúde da família localizada no Bairro Maturu no Município de Porto de Moz/PA, conforme planilha de custos, memorial descritivo e projetos anexos.

QUANTIDADE	MATERIAL	VALOR UNITÁRIO	VALOR TOTAL
TOTAL MATERIAL			
MÃO DO SERVIÇO			
TOTAL DO ORÇAMENTO			

O PREÇO GLOBAL DA PROPOSTA para a execução de todos os serviços é de R\$ (Valor expresso em reais), sendo R\$ (Valor expresso em reais) o valor referente aos materiais, e R\$ (Valor expresso em reais) o valor referente à mão de obra a ser empregada.

Validade da proposta

Esta proposta é válida por 60 (sessenta) dias, a contar da DATA DA ABERTURA DOS ENVELOPES.

Prazo para assinatura do contrato de proposta aceita

Após a comunicação da Secretaria Municipal de Saúde de Porto de Moz-PA, a esta empresa, do aceite da presente proposta, o prazo máximo para a assinatura do contrato é de 10 (dez) dias.

Prazo do início dos serviços

O prazo para o início dos serviços é imediatamente após a assinatura do contrato.

Prazo de conclusão dos serviços

O prazo para a conclusão dos serviços é de 00 (_____) dias corridos, a contar da data de assinatura do contrato, não podendo exceder a 00 de _____ de 2023.

_____, _____ de _____ de 2023

(Assinatura do Responsável pela Empresa)
(Nome completo e CPF do Responsável pela Empresa)



ANEXO VI

REFERÊNCIA: TOMADA DE PREÇO N.º 2001-3/2023-FMS
COMISSÃO PERMANENTE DE LICITAÇÃO

Abertura: xxxx/xxxx/ xxxx

Horas: xxx:xxx horas.

OBJETO:.....

DECLARAÇÃO DE RESPONSABILIDADE AMBIENTAL

Declaramos para os devidos fins que conhecemos a legislação ambiental, notadamente as relacionadas às atividades necessárias para o desenvolvimento dos Estudos, Licenças e Implantação das obras, objeto desta Autorização (Lei Federal 6.938/81, Decreto Federal 99.274/90, Lei Federal 6.902/81, Resolução CONAMA 001/86, Resolução CONAMA 237/97, Código Florestal, Decreto Federal 99.547/90, Decreto Federal 750/93, Código das Águas, Decreto Federal 24.643/34, e outras), e que:

2. Responsabilizamo-nos pela obtenção das respectivas licenças (prévia, instalação e operação), necessárias para o fiel atendimento à legislação ambiental, antecedendo a respectiva fase do empreendimento;
3. Responsabilizamo-nos pela contratação de pessoal qualificado para o atendimento às questões ambientais;
4. Responsabilizamo-nos pelo efetivo atendimento às Licenças Ambientais do empreendimento ou eventuais documentos que comprovem a regularidade ambiental do mesmo;
5. Responsabilizamo-nos pela obtenção das autorizações, outorgas e licenciamentos do canteiro de obras e demais requisitos necessários à regularização ambiental do empreendimento;
6. Assumimos toda a responsabilidade pela execução das obras provisórias e permanentes, constantes dos projetos aprovados pelo DER/SP, bem como as medidas mitigadoras e compensatórias que por ventura integrem o licenciamento ambiental do empreendimento;
7. Assumimos toda execução e custos inerentes à implantação, conservação, manutenção, recuperação e o monitoramento ambiental das instalações e canteiro de obras;
8. Assumimos a responsabilidade pela execução e ônus da limpeza de entulhos, focos de proliferação endêmica, higiene e pela qualidade sócio-ambiental da obra;
9. Assumimos, sem repasse para o DER/SP, toda a responsabilidade por danos e ônus, inclusive o pagamento das multas que venham a ser associados às obras constantes da respectiva Autorização, motivados pelos não cumprimentos dos dispositivos legais ou normativos previstos.
10. Assumimos o compromisso de permitir a fiscalização ambiental, conforme previsto no Parágrafo 3º do Artigo 21 do Decreto Federal 99.274/90;

(local/data)



PREFEITURA MUNICIPAL DE PORTO DE MOZ

"União, Força e Trabalho"
PODER EXECUTIVO MUNICIPAL



ANEXO VII

TOMADA DE PREÇO Nº 2001-3/2023-FMS PROCESSO ADMINISTRATIVO Nº XX/2023

MODELO DE DECLARAÇÃO DO REPRESENTANTE LEGAL DA EMPRESA DE INEXISTÊNCIA DE IMPEDIMENTO À CELEBRAÇÃO DA PARCERIA. (Papel timbrado ou nome da EMPRESA)

Local: _____ Data: ____/____/2023.

À Secretaria Municipal de Saúde de Porto de Moz-PA,

Senhor (a) Presidente: Eu _____, portador da Carteira de Identidade n.º _____, expedida por _____ em ____/____/____, e do CPF: _____ n.º _____, representante legal da Empresa DECLARO, para os devidos fins de direito, sob as penas da lei, que a EMPRESA, por mim representada cumpre plenamente os requisitos definidos no EDITAL DE TOMADA DE PREÇOS Nº 2006-2/2023 – FME, para a celebração do Termo de contrato e:

- I – não está suspensa de participar de licitação, nem impedida de contratar com a administração;
- II – não está declarada inidoneidade para licitar ou contratar com a Administração Pública;
- III – não está suspensa temporariamente da participação em chamamento público nem impedida de celebrar parceria ou contrato com órgãos e entidades do Município de _____;
- IV – não está declarada inidônea para participar de tomada de preços ou celebrar parceria ou contrato com órgãos e entidades de todas as esferas de governo;
- V – não possui contas de parcerias anteriores rejeitadas pela Administração Pública nos últimos cinco anos;
- VI – não tem contas de parceria julgadas irregulares ou rejeitadas por Tribunal ou Conselho de Contas de qualquer esfera da Federação, em decisão irrecurável, nos últimos 8 (oito) anos;
- VII – não está omissa no dever de prestar contas de parceria anteriormente celebrada;
- VIII – não possui, entre seus dirigentes, pessoas:
 - a) cujas contas relativas a parcerias tenham sido julgadas irregulares ou rejeitadas por Tribunal ou Conselho de Contas de qualquer esfera da Federação, em decisão irrecurável, nos últimos 8 (oito) anos; b) julgadas responsáveis por falta grave e inabilitadas para exercício de cargo em comissão ou função de confiança;
 - c) consideradas culpadas por ato de improbidade, nos termos da Lei no 8.429, de 2 de junho de 1992;
 - d) membro de Poder ou do Ministério Público, ou dirigente de órgão ou entidade da Administração Pública do Município do Porto de Moz, nem seus respectivos cônjuges ou companheiros, bem como parentes em linha reta, colateral ou por afinidade, até o segundo grau;
- IX – que não serão remunerados, a qualquer título, com os recursos repassados
- X – não emprega menor de dezoito anos em trabalho noturno, perigoso ou insalubre e não emprega menor de dezesseis anos em qualquer trabalho, salvo na condição de aprendiz a partir de 14 (quatorze) anos. Certifico que os dirigentes e conselheiros da referida EMPRESA, cujo período de atuação é de ____/____/____ a ____/____/____, são: Presidente: _____, CPF _____. Vice-Presidente: _____, CPF _____. Conselheiro: _____, CPF _____. (Indicar todos).

Por ser expressão de verdade, sob as penas da lei, firmo a presente declaração.

Município de _____, em ____ de _____ de _____.

Assinatura, nome, CPF e firma reconhecida



PREFEITURA MUNICIPAL DE PORTO DE MOZ

“União, Força e Trabalho”
PODER EXECUTIVO MUNICIPAL



ANEXO VIII

CONTRATO ADMINISTRATIVO Nº 000-0/2023

MINUTA DE CONTRATO QUE ENTRE SI FAZEM O MUNICÍPIO DE PORTO DE MOZ E A EMPRESA _____, CONSOANTE AS CLÁUSULAS E CONDIÇÕES SEGUINTE:

O FUNDO MUNICIPAL DE SAÚDE DE PORTO DE MOZ-PA, pessoa jurídica de Direito Público Interno, sito à R DA REPUBLICA, SN - CEP: 68.330-000 – Porto de Moz, Estado do Pará, inscrita no CNPJ nº 11.424.241/0001-84, devidamente representada neste ato pelo Exmo. Sr. Prefeito Municipal, _____, brasileiro, casado, Agente Público Municipal, portador do CPF nº _____, residente e domiciliado nesta cidade de Porto de Moz, doravante denominado simplesmente de **CONTRATANTE**, e _____, pessoa jurídica de direito privado, inscrita no CNPJ: 00.000.000/0000-00, Inscrição Estadual _____ sediada na _____, nº 000, Bairro _____, Cidade: _____ – cep: 00.000-000, neste ato representado pelo seu representante legal, o sr. _____, brasileiro, solteiro, residente e domiciliado no _____, nº 000, Bairro _____, CEP: 00.000-000, Porto de Moz Pará portador do RG nº _____ e do CPF nº 000.000.000-0, doravante denominado simplesmente **CONTRATADA** ajustam para as finalidades e sob as condições declaradas e reciprocamente aceitas o que segue:

CLÁUSULA PRIMEIRA – DO OBJETO DO CONTRATO E DO FUNDAMENTO LEGAL

O presente Contrato tem como objeto a Contratação de Empresa com Fornecimento de Material e Mão de Obra Especializada para Executar os Serviços de Engenharia Para Construção da unidade de saúde da família localizada no Bairro Maturu no Município de Porto de Moz/PA, conforme planilha de custos, memorial descritivo e projetos anexos, e reger-se-á pelas condições estabelecidas no Edital, pelo qual vinculam-se as partes interessadas, sendo lei entre as mesmas, de acordo e em estrita observância aos ditames da Lei Federal nº 8.666, de 21 de junho de 1993 e alterações posteriores.

PLANILHA ORÇAMENTÁRIA PREVISTA						
ITEM	DISCRIMINAÇÃO	UNID.	QUANT.	PREÇO(R\$)		
				UNIT. S/ BDI	C/BDI %	TOTAL- C/BDI

CLÁUSULA SEGUNDA – DA DOCUMENTAÇÃO CONTRATUAL

2.1 São partes integrantes deste Contrato, 2.1 independente de transcrição, os seguintes documentos cujos teores são de conhecimento da CONTRATADA: processo licitatório na modalidade TOMADA DE PREÇOS Nº 2001-3/2023-FMS, Edital e seus Anexos, parecer de julgamento e legislação pertinente à espécie.

CLÁUSULA TERCEIRA – DO VALOR

3.1 O preço total para a execução do objeto deste Contrato é de R\$ 000, (VALOR POR EXTENSO).

CLÁUSULA QUARTA – DA FONTE DE RECURSOS ORÇAMENTÁRIOS



4.1 As despesas com a execução do objeto do contrato oriundo desta licitação terão seu valor total estimado no valor de R\$ 0000, (**VALOR POR EXTENSO**) conforme determina o projeto básico, conforme determina o projeto básico.

4.2 As despesas ocorrerão por conta da seguinte dotação orçamentária:

0911 – SECRETARIA DE INFRAESTRUTURA, OBRA E URBANISMO

27 813 0750 1.026 – Organização de Áreas de Lazer

4.4.90.51.00 – Obras e Instalações

CLÁUSULA QUINTA – DO INÍCIO DOS SERVIÇOS

5.1 Os serviços deverão ser iniciados a partir da data da expedição da Ordem de Serviço pela Administração Municipal em no máximo até 10 (dez) dias.

CLÁUSULA SEXTA – DO PRAZO DE EXECUÇÃO DOS SERVIÇOS

6.1 A CONTRATADA obriga-se a executar e entregar a CONTRATANTE os serviços objeto deste Contrato, inteiramente concluídos e em plenas condições de aceitação de acordo com os termos estabelecidos no contrato, contados a partir de sua assinatura.

CLÁUSULA SÉTIMA – DA VIGÊNCIA

7.1 O prazo de vigência do presente Contrato é de até 00 (-----) dias a partir da assinatura do contrato e terá seu extrato publicado na imprensa oficial, podendo ser prorrogado por igual período nos termos do art. 57, da Lei nº 8.666/93.

CLÁUSULA OITAVA – DAS OBRIGAÇÕES DAS PARTES

8.1. São obrigações da CONTRATANTE:

- a) Fornecer todas as informações solicitadas pela CONTRATADA, visando o bom desenvolvimento dos serviços;
- c) Remunerar a CONTRATADA de acordo com o que estabelece o Edital de Licitação;
- d) Comunicar por escrito e em tempo hábil à CONTRATADA, quaisquer instruções ou procedimentos a adotar sobre os assuntos relacionados com este Contrato.

8.2. São obrigações da CONTRATADA:

- a) A CONTRATADA deverá prestar os serviços com eficiência e presteza, dentro dos padrões exigidos pela Administração Municipal, obrigando-se especialmente a cumprir as obrigações estabelecidas neste Contrato; b) A CONTRATADA deverá possuir todas as condições técnico-operacionais, principalmente máquinas de qualidade e mão-de-obra qualificada para realizar os serviços requeridos;
- c) Todos os relatórios deverão ser apresentados em boa qualidade, ou seja, legíveis, limpos, sem riscos e sem manchas devendo, caso não atinjam estas características mínimas de qualidade, ser refeitos, sem ônus para CONTRATANTE;
- d) Cumprir rigorosamente todas as exigências contidas no Edital e seus Anexos, sobretudo todas as exigências e regras estabelecidas no Projeto Básico (Anexo II);



- e) Fornecer todo o ferramental necessário a mais perfeita execução dos serviços contratados, bem como as rotinas para a execução dos serviços e entrega do material solicitado em conformidade com as solicitações que o caso requer.
- f) Fornecer, na data da assinatura do Contrato, números de telefones ou outras formas de contato (e-mail) para realização dos chamados;
- g) Elaborar Relatório mensal dos serviços realizados a ser assinado também pelo fiscal do Contrato;
- h) A CONTRATADA deverá indicar, na data da assinatura do contrato, o(s) nome(s) do(s) funcionário(s) responsável (eis) pela entrega dos documentos na Administração Municipal, devendo o(s) mesmo (s) sempre portar (em) documento de identificação;
- i) Executar todos os serviços com esmero e correção, refazendo tudo que for impugnado pela Administração Municipal;
- j) Assumir inteira responsabilidade civil e administrativa pela execução dos serviços, correndo por sua conta o ônus dos encargos sociais, trabalhistas, previdenciários, tributários, de licenças concernentes ao contrato, de seguros contra acidentes de trabalho, bem como de indenizar todo e qualquer dano e prejuízo pessoal e/ou material que possam advir, direta ou indiretamente, do exercício de suas atividades ou ser causados por seus profissionais à CONTRATANTE, aos usuários dos locais a terceiros;
- k) Efetuar, de imediato, o afastamento de qualquer empregado cuja atuação, permanência ou comportamento sejam julgados inconvenientes ou insatisfatórios ao bom andamento dos serviços;
- l) Comunicar por escrito, imediatamente à Fiscalização do Contrato, a impossibilidade de execução de qualquer obrigação contratual, para a adoção das providências cabíveis;
- m) Fornecer todo o material necessário à eficiente execução da prestação em foco.

CLÁUSULA NONA – DA FISCALIZAÇÃO DO CONTRATO

9.1. A fiscalização da execução dos serviços, objeto deste Contrato será feita pelo servidor -----
----- Engenheiro civil, a quem incumbirá acompanhar toda a execução dos serviços, determinado à CONTRATADA as providências necessárias ao regular e efetivo cumprimento do contrato, bem como anotar e enquadrar as infrações contratuais constatadas, comunicando as mesmas ao seu superior hierárquico.

9.2. A fiscalização deverá:

- a) Atestar a (s) nota(s) fiscal (is) e dar visto nos demais documentos apresentados pela CONTRATADA, principalmente no Relatório Mensal dos Serviços Realizados por ela apresentado, em todos aponto o “de acordo”, quando julgá-los corretos;
- b) Emitir, até o 5º (quinto) dia útil do mês subsequente, Relatório Mensal de Acompanhamento, informando a qualidade do desempenho da CONTRATADA (satisfatório/insatisfatório), ao qual deverá ser anexado o Relatório Mensal dos Serviços Realizados.
- c) Propor aplicação de penalidades, de acordo com disposto no Contrato, sob pena de responsabilidade, quando for constatada qualquer irregularidade (descumprimento de obrigação contratual).



CLÁUSULA DÉCIMA – DO PAGAMENTO

10.1 Os pagamentos devidos pelo **CONTRATANTE** em decorrência das obrigações assumidas serão efetuados em até 30 (trinta) dias, da seguinte forma:

10.1.1 O pagamento será efetuado pelo **CONTRATANTE** mediante a entrega da Nota Fiscal, em 02 (duas) vias, no Departamento de Licitações e Contratos da Prefeitura Municipal de Porto de Moz, localizada na Rua Simpliciana Farias, S/Nº Sala 1 - Centro – CEP: 68330-000 – Porto de Moz/PA, acompanhada dos respectivos pedidos e/ou Notas de Empenhos.

10.2- O **GESTOR** terá o prazo de 03 (três) dias úteis, a contar da apresentação do documento fiscal, para aprová-lo ou rejeitá-lo.

10.2.1 Havendo erro na nota fiscal/fatura ou circunstância que impeça a liquidação da despesa, a nota fiscal/fatura será devolvida à **CONTRATADA** pelo Gestor da Ata e o pagamento ficará pendente, até que a mesma providencie as medidas saneadoras.

10.3 O prazo para pagamento iniciar-se-á após a regularização da situação ou reapresentação do documento fiscal, fato esse que não poderá acarretar qualquer ônus adicional para o **CONTRATANTE**, nem deverá haver prejuízo no fornecimento pela **CONTRATADA**.

10.3.1 O **CONTRATANTE** reserva-se o direito de suspender o pagamento se o fornecimento do objeto estiver em desacordo com as especificações constantes na Ata de Registro de Preço;

10.4 Poderá Secretaria Municipal de Saúde de Porto de Moz, deduzir do montante a pagar os valores correspondentes a eventuais multas e/ou indenizações devidas pela contratada.

10.5 A empresa deverá indicar na (s) nota(s) fiscal (is), além de outras informações exigidas de acordo com a legislação própria:

10.5.1 - Especificação correta do objeto;

10.5.2 número da licitação, ata de registro de preços e contrato (se houver).

CLÁUSULA DÉCIMA PRIMEIRA – DA PRORROGAÇÃO DE PRAZO

11.1. Somente poderá ser admitida alteração do prazo, com anuência expressa da **CONTRATANTE**, quando: a) Ocorrer alteração do projeto e/ou especificações pela **CONTRATANTE**;

b) Houver serviços extraordinários que alterem as quantidades;

c) Houver serviços complementares, obedecidos aos dispositivos regulamentares;

d) Ocorrer atraso no fornecimento de dados informativos, materiais e qualquer subsídio do (s) serviço (s), que estejam sob responsabilidade expressa da **CONTRATANTE**;

e) Ocorrer ato ou atos da **CONTRATANTE** que interfiram na execução contratual;

f) Ocorrer ato ou atos de terceiros que interfiram no prazo de execução ou outros devidamente justificados;



11.2. Caso a CONTRATADA não execute, total ou parcialmente, qualquer dos itens ou serviços previstos no termo de referência, contrato e demais documentos integrantes da licitação, a CONTRATANTE reserva-se no direito de executá-los diretamente ou através de terceiros. Ocorrendo a hipótese mencionada, a CONTRATADA responderá pelos custos, através de glosas de créditos e/ou garantias, e/ou pagamento direto a CONTRATANTE, inclusive será declarada inidônea, podendo ficar impedida de firmar Contrato com a Administração pelo prazo de até 02 (dois) anos, conforme gravidade da infração e dos danos decorrentes.

CLÁUSULA DÉCIMA SEGUNDA – DA CESSÃO DO CONTRATO E SUBCONTRATAÇÃO

12.1 A CONTRATADA é única e exclusivamente responsável perante a CONTRATANTE, pela execução dos serviços constantes do objeto deste contrato e pelo fiel cumprimento das obrigações previstas neste instrumento.

CLÁUSULA DÉCIMA TERCEIRA – DOS SERVIÇOS NÃO PREVISTOS

13.1. Por determinação da CONTRATANTE, a CONTRATADA fica obrigada a aceitar, nas mesmas condições contratuais, os acréscimos ou supressões que se fizerem necessária, em até 25% (vinte e cinco por cento) do valor contratual atualizado.

13.2. A supressão de serviços resultante de acordo celebrado expressamente entre a CONTRATANTE e a CONTRATADA poderá ultrapassar o limite estabelecido no item anterior.

13.3. Se no Contrato não houver sido contemplado preço unitário para os serviços a serem acrescidos, esse será fixado mediante acordo entre as partes, respeitado os limites estabelecidos no caput desta Cláusula.

CLÁUSULA DÉCIMA QUARTA – DAS PENALIDADES

14.1. À CONTRATADA serão aplicadas penalidades pela CONTRATANTE, admitida à defesa prévia, a serem apuradas na forma, a saber:

a) Multa de 0,1% (um décimo por cento) do valor contratual por dia consecutivo que exceder à data prevista para conclusão dos serviços) ou quando houver atraso no cronograma;

b) Multa de 1% (um por cento) do valor contratual quando, por ação, omissão ou negligência, a CONTRATADA infringir qualquer das demais obrigações contratuais;

c) Multa de 10% (dez por cento) do valor contratual quando a CONTRATADA ceder o Contrato, no todo ou em parte, a pessoa física ou jurídica, sem autorização do CONTRATANTE, devendo reassumir a execução do(s) serviço(s) no prazo máximo de 15 (quinze) dias, da data da aplicação da multa, sem prejuízo de outras sanções contratuais;

d) Multa de 20% (vinte por cento) do valor contratual quando ocorrer à rescisão do Contrato;

e) Suspensão do direito de participar em licitações/contratos com qualquer órgão da administração direta ou indireta, pelo prazo de até 02 (dois) anos quando, por culpa da CONTRATADA, ocorrer a suspensão, ou expedição de declaração de inidoneidade por prazo a ser estabelecido pelo CONTRATANTE em conformidade com a gravidade da infração cometida pela CONTRATADA.

14.2. A multa será cobrada pela CONTRATANTE de acordo com o estabelecido pela legislação pertinente. Caso a CONTRATADA não venha a recolher a multa devida dentro do prazo determinado, a mesma será descontada do valor das parcelas de pagamento vincendas ou será descontada do valor da garantia de execução.



14.3. As penalidades previstas no caput poderão cumular-se e o montante das multas não poderá exceder a 30% (trinta por cento) do valor contratual e, também, não excluem a possibilidade de rescisão administrativa do Contrato.

CLÁUSULA DÉCIMA QUINTA – DA RESCISÃO

A CONTRATANTE se reserva o direito de rescindir o Contrato independentemente de interposição judicial ou extrajudicial, assegurada a CONTRATADA o direito ao contraditório e a ampla defesa prévia, nos seguintes casos:

- a) Inadimplemento de qualquer cláusula, condição ou disposição deste CONTRATO;
- b) Falência, dissolução ou liquidação judicial ou extrajudicial, requerida e homologada;
- c) Suspensão, pela autoridade competente, dos serviços contratados, em decorrência de violação de dispositivos legais vigentes;
- d) Quando as multas aplicadas atingirem 5% (cinco por cento) do valor total estimado do CONTRATO, atualizado para a data de aplicação da última multa;
- e) Incapacidade técnica, negligência, imprudência, imperícia ou má fé da CONTRATADA, devidamente comprovada;
- f) Ocorrendo rescisão por motivo imputável à CONTRATADA, a Administração Municipal executará as garantias previstas neste instrumento e ficará automaticamente imitada na posse da documentação ainda não entregue, reservando-se o direito de concluir os serviços, por acaso restantes, pelos meios que julgar mais conveniente. Nessa hipótese, a CONTRATADA será reembolsada pelos serviços já realizados e aceitos pela Administração, bem como, quando for o caso, pelos materiais fornecidos até a data da rescisão.

CLÁUSULA DÉCIMA SEXTA – DAS ALTERAÇÕES

Serão incorporados a este Contrato, mediante termos aditivos ou apostilamento, conforme o caso, quaisquer modificações que venham a ser necessárias durante a sua vigência decorrente das obrigações assumidas pela CONTRATADA, alterações nos projetos, nas especificações técnicas, nos memoriais, nas quantidades, nos prazos ou nos valores para todos os fins e efeitos de direito.

CLÁUSULA DÉCIMA SÉTIMA – DAS DISPOSIÇÕES GERAIS

17.1. A CONTRATADA, ao assinar o presente Contrato, declara ter tomado pleno conhecimento do Termo de Referência e demais documentos necessários à execução do serviço e realizado investigações a seu exclusivo critério para o conhecimento das condições de execução dos trabalhos e que poderão inferir nos seus prazos e custos, não sendo a Administração Municipal responsável por qualquer falha decorrente dessas investigações.

17.2. Em todos os casos em que a execução dos serviços, por motivos imputáveis à CONTRATADA, ocasionar prejuízos aos serviços já executados, a CONTRATADA arcará com os custos de restauração para recolocá-los em suas condições originais.

17.3. A CONTRATADA responderá de maneira absoluta e inescusável pelos serviços, assumindo



PREFEITURA MUNICIPAL DE PORTO DE MOZ

"União, Força e Trabalho"
PODER EXECUTIVO MUNICIPAL



inteira, total e exclusiva responsabilidade pela sua execução e qualidade técnica dos mesmos.

CLÁUSULA DÉCIMA OITAVA – DO FORO

As partes elegem o Foro da Comarca de Porto de Moz com exclusão de qualquer outro, para a solução das demandas oriundas deste instrumento. E por estarem justos e acordados, assinam este contrato em 03 (três) vias de igual teor e forma, na presença das testemunhas abaixo firmadas.

Porto de Moz/PA, __ de _____ de 2023.

SECRETARIA MUNICIPAL DE SAÚDE DE PORTO DE MOZ-PA

CNPJ Nº

CONTRATANTE

EMPRESA,

CNPJ: **00.000.000/0001-00**

CONTRATADA

TESTEMUNHAS:

1- _____

NOME:

RG:

2- _____

NOME:

RG:

TOMADA DE PREÇOS Nº 2001-3/2023-FMS



PREFEITURA MUNICIPAL DE PORTO DE MOZ

"União, Força e Trabalho"
PODER EXECUTIVO MUNICIPAL



ORDEM DE SERVIÇO Nº 00/2023 – TOMADA DE PREÇOS Nº 2001-3/2023-FMS

OBRA: SERVIÇO

OBJETO: “-----”.

LICITAÇÃO MODALIDADE: TOMADA DE PREÇOS Nº 2001-3/2023-FMS

ENDEREÇO: Município de Porto de Moz/PA.

VALOR R\$:00000, (VALOR POR EXTENSO).

REGIME DE EXECUÇÃO: Indireta, Empreitada do tipo menor PREÇO GLOBAL de material e mão-de-obra.

CONTRATADA: -----

ENDEREÇO:----- Cep: 000000

CNPJ Nº: 00000000000000000

TELEFONE: (00) 0000-0000

MODALIDADE DE PAGAMENTO: De acordo com o Contrato.

RECURSOS: FUNDEB 30%.

REAJUSTAMENTO: Não Haverá reajuste.

PRAZO: 0000 (-----) dias.

PENALIDADE: De acordo com o art. 86, 87, 88 da Lei nº 8.666/93

Porto de Moz/PA, 00 de _____ de 2023.

Patricia do Socorro Cruz de Oliveira

Secretária Municipal de Saúde

Decreto Nº 016/2023

EMPRESA,

CNPJ: 00.000.000/0001-00

Contratada



PREFEITURA MUNICIPAL DE PORTO DE MOZ

"União, Força e Trabalho"
PODER EXECUTIVO MUNICIPAL



Envelope 2 – Proposta

OBRA:
LOCAL:
PRAZO:

PLANILHA ORÇAMENTÁRIA PREVISTA

ITEM	DISCRIMINAÇÃO	UNID.	QUANT.	PREÇO(R\$)		
				UNIT. S/ BDI	C/BDI	TOTAL-C/BDI
1	CARTEIRAS E MESAS ESCOLARES					TOTAL DO SERVIÇO
1.1						
1.2						
1.3						

OBRA:
LOCAL:
PRAZO:

CRONOGRAMA FÍSICO-FINANCEIRO

ITEM	DISCRIMINAÇÃO DOS SERVIÇOS	EXECUÇÃO DA OBRA - MESES CORRIDOS	TOTAL EXECUTADO
1	CARTEIRAS E MESAS ESCOLARES		
	TOTAL EXECUTADO		



Obra
CONSTRUÇÃO DA UNIDADE SAÚDE DA FAMÍLIA DO
BAIRRO MATUREU - ANTONIO GEMINIANO

Bancos
SINAPI - 06/2023 - Pará
SEDOP - 05/2023 - Pará

B.D.I.
20,0%

Encargos Sociais
Não Desonerado: embutido nos preços unitário dos insumos de mão de obra, de acordo com as bases.

RESUMO

Item	Descrição	Total	Peso (%)
1	SERVIÇOS PRELIMINARES	7.584,33	1,73 %
2	ESTRUTURA EM CONCRETO ARMADO	17.854,48	4,07 %
3	ALVENARIA	147.193,73	33,57 %
4	COBERTURA	49.344,32	11,25 %
5	PISO	26.499,22	6,04 %
6	SISTEMA HIDROSSANITÁRIO	39.843,70	9,09 %
7	SISTEMA ELÉTRICO	15.915,00	3,63 %
8	REVESTIMENTOS	26.273,37	5,99 %
9	PINTURA	31.558,08	7,20 %
10	ESQUADRIAS	48.774,93	11,12 %
11	FORRO	20.980,05	4,78 %
12	DIVERSOS	6.695,96	1,53 %
	Total sem BDI	365.456,30	
	Total do BDI	73.060,87	
	Total Geral	438.517,17	

ELISABETH MARIA DOS SANTOS CAMELO
ARQUITETA E URBANISTA

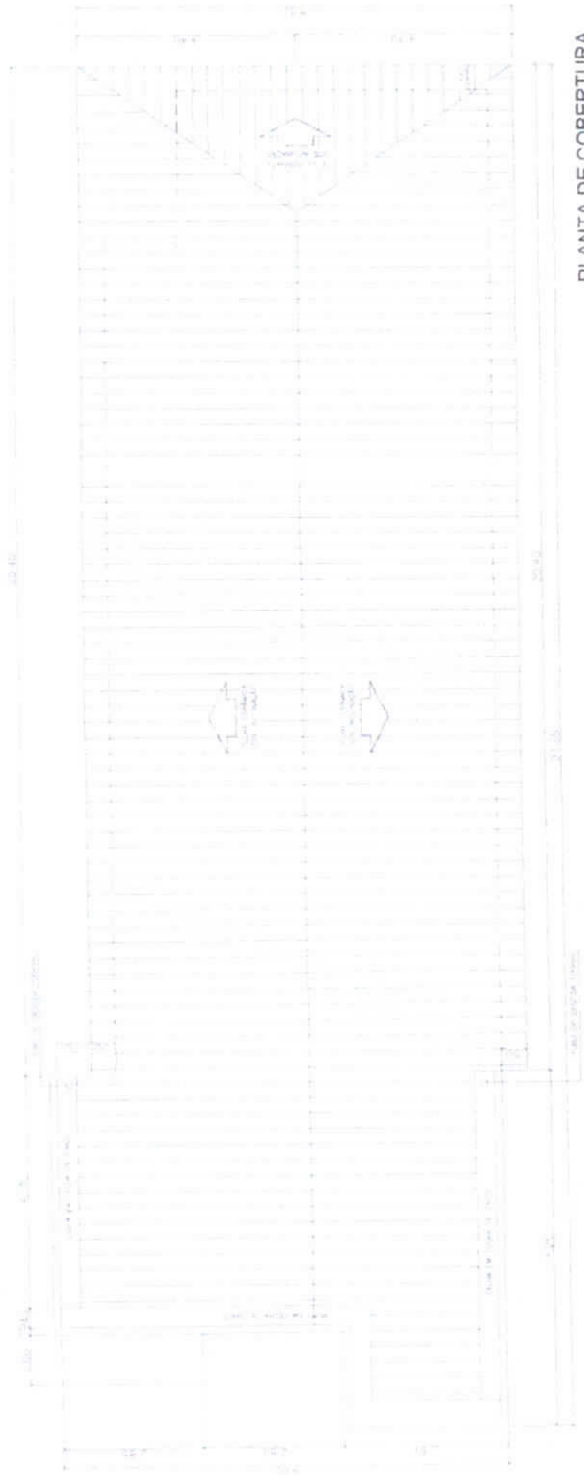

PLANTA DE COBERTURA

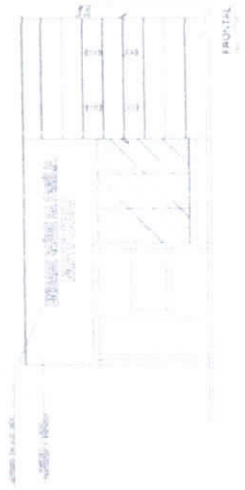
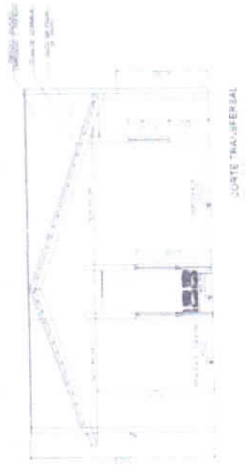

LEGENDA:

- ACABAMENTO
- PISO
- ▨ PAREDE
- ▧ PORTA
- ▩ JANELA
- COLUNA
- ▬ ESCADA

PREFEITURA MUNICIPAL DE
PORTO DE MOZ

SECRETARIA DE SAÚDE
 CONSTRUÇÃO DA UNIDADE SAÚDE DA
 FAMÍLIA DO BAIRRO MATURU
 ANTÔNIO GEMINIAND

PLANTA BAIXA DE COBERTURA, CORTE LONGITUDINAL E
 TRANSVERSAL E FRONTAL

IND. 02 03

RUA DA REPÚBLICA, BAIRRO MATURU, PORTO DE MOZ - PA

Edisvaldo

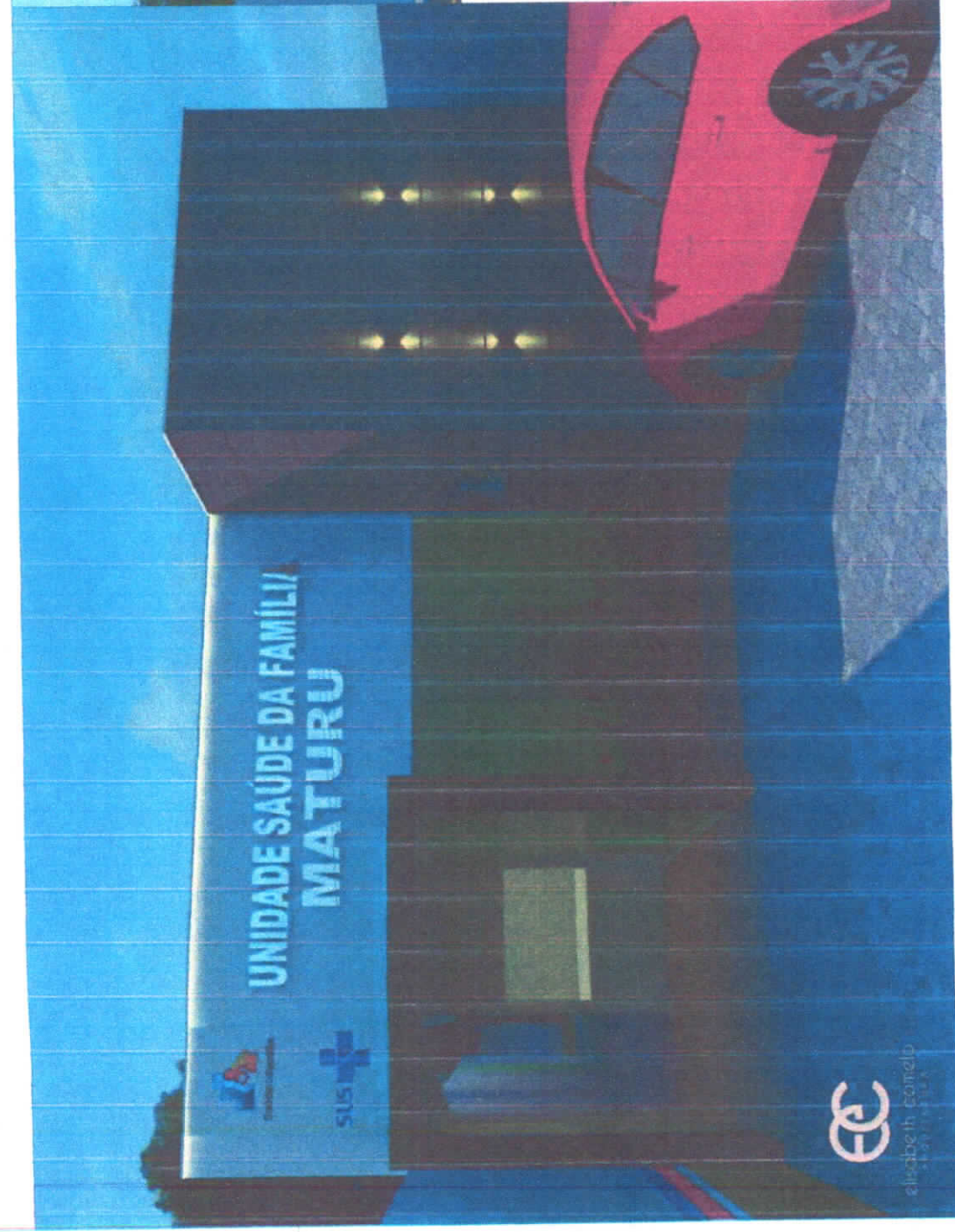

**PREFEITURA MUNICIPAL DE
PORTO DE MOZ**

CONSTRUÇÃO DA UNIDADE SAÚDE DA
FAMÍLIA DO BAIRRO MATUREU
ANTÔNIO GEMINIANO

VALOR
FACHADA 3D
IND. 03
03

MUNICÍPIO DE PORTO DE MOZ
RUA DA REPÚBLICA, BAIRRO MATUREU, PORTO DE MOZ - PA
Especificação de Preço

Elisabeth Cornélio

123456789101112131415161718192021222324252627282930313233343536373839404142434445464748495051525354555657585960616263646566676869707172737475767778798081828384858687888990919293949596979899100



Obra
**CONSTRUÇÃO DA UNIDADE SAÚDE DA FAMÍLIA DO
 BAIRRO MATURU - ANTÔNIO GEMINIANO**

Bancos
 SINAPI - 06/2023 - Pará 20,0%
 SEDOP - 05/2023 - Pará

Encargos Sociais
 Não Desonerado: embutido nos preços
 unitário dos insumos de mão de obra,
 de acordo com as bases.

Cronograma Físico e Financeiro

Item	Descrição	Total Por Etapa	30 DIAS	60 DIAS	90 DIAS	120 DIAS
1	SERVIÇOS PRELIMINARES	100,00% 7.584,33	100,00% 7.584,33			
2	ESTRUTURA EM CONCRETO ARMADO	100,00% 17.854,48	50,00% 8.927,24	50,00% 8.927,24		
3	ALVENARIA	100,00% 147.193,73	50,00% 73.596,87	50,00% 73.596,87		
4	COBERTURA	100,00% 49.344,32			100,00% 49.344,32	
5	PISO	100,00% 26.499,22		50,00% 13.249,61	50,00% 13.249,61	
6	SISTEMA HIDROSSANITÁRIO	100,00% 39.843,70	25,00% 9.960,93	25,00% 9.960,93	25,00% 9.960,93	25,00% 9.960,93
7	SISTEMA ELÉTRICO	100,00% 15.915,00	20,00% 3.183,00	70,00% 11.140,50		10,00% 1.591,50
8	REVESTIMENTOS	100,00% 26.273,37			30,00% 7.882,01	70,00% 18.391,36
9	PINTURA	100,00% 31.558,08			30,00% 9.467,42	70,00% 22.090,66
10	ESQUADRIAS	100,00% 48.774,93				100,00% 48.774,93
11	FORRO	100,00% 20.980,05			100,00% 20.980,05	
12	DIVERSOS	100,00% 6.695,96				100,00% 6.695,96
	Porcentagem Custo		23,55% 103.252,36	26,65% 116.875,14	25,29% 110.884,34	24,52% 107.505,33
	Porcentagem Acumulado		23,55%	50,2%	75,48%	100,0%
	Custo Acumulado		103.252,36	220.127,50	331.011,84	438.517,17

 ELISABETH MARIA DOS SANTOS CAMELO
 ARQUITETA E URBANISTA



Obra
**CONSTRUÇÃO DA UNIDADE SAÚDE DA FAMÍLIA DO
BAIRRO MATURU - ANTONIO GEMINIANO**

Bancos
SINAPI - 06/2023 - Pará
SEDOP - 05/2023 - Pará

B.D.I.
20,0%

Encargos Sociais
Não Desonerado; embutido nos preços unitário dos insumos de mão
de obra, de acordo com as bases.

RESUMO

Item	Descrição	Total	Peso (%)
1	SERVIÇOS PRELIMINARES	7.584,33	1,73 %
2	ESTRUTURA EM CONCRETO ARMADO	17.854,48	4,07 %
3	ALVENARIA	147.193,73	33,57 %
4	COBERTURA	49.344,32	11,25 %
5	PISO	26.499,22	6,04 %
6	SISTEMA HIDROSSANITÁRIO	39.843,70	9,09 %
7	SISTEMA ELÉTRICO	15.915,00	3,63 %
8	REVESTIMENTOS	26.273,37	5,99 %
9	PINTURA	31.558,08	7,20 %
10	ESQUADRIAS	48.774,93	11,12 %
11	FORRO	20.980,05	4,78 %
12	DIVERSOS	6.695,96	1,53 %
	Total sem BDI	365.456,30	
	Total do BDI	73.060,87	
	Total Geral	438.517,17	

ELISABETH MARIA DOS SANTOS CAMELO
ARQUITETA E URBANISTA



Obra
**CONSTRUÇÃO DA UNIDADE SAÚDE DA FAMÍLIA DO
 BAIRRO MATURU -ANTÔNIO GEMINIANO**

Bancos
 SINAPI - 06/2023 - Pará
 SEDOP - 05/2023 - Pará

B.D.I.
 20,0%

Encargos Sociais
 Não Desonerado: embutido nos
 preços unitário dos insumos de
 mão de obra, de acordo com as
 bases.

Orçamento Sintético

Item	Código Banco	Descrição	Und	Quant.	Valor Unit	Valor Unit com BDI	Total	Peso (%)
1		SERVIÇOS PRELIMINARES					7.584,33	1,73 %
1.1	103689 SINAPI	FORNECIMENTO E INSTALAÇÃO DE PLACA DE OBRA COM CHAPA GALVANIZADA E ESTRUTURA DE MADEIRA.	m ²	3	313,43	376,11	1.128,33	0,26 %
1.2	97622 SINAPI	DEMOLIÇÃO DE ALVENARIA DE BLOCO FURADO, DE FORMA MANUAL. AF_12/2017	m ³	75	55,14	66,16	4.962,00	1,13 %
1.3	010009 SEDOP	LOCAÇÃO DA OBRA A TRENA	m ²	225	5,54	6,64	1.494,00	0,34 %
2		ESTRUTURA EM CONCRETO ARMADO					17.854,48	4,07 %
2.1	030010 SEDOP	Escavação manual ate 1,50m de profundidade	m ³	12,09	76,80	92,16	1.114,21	0,25 %
2.2	94971 SINAPI	FUNDAÇÃO - CONCRETO FCK = 25MPA, TRAÇO 1:2:3:2:7 (EM MASSA SECA DE CIMENTO/ AREIA MÉDIA/ BRITA 1) -	m ³	4,86	677,53	813,03	3.951,32	0,90 %
2.3	94971 SINAPI	BALDRAME - CONCRETO FCK = 25MPA, TRAÇO 1:2:3:2:7 (EM MASSA SECA DE CIMENTO/ AREIA MÉDIA/ BRITA 1) -	m ³	7,46	677,53	813,03	6.065,20	1,38 %
2.4	94971 SINAPI	PILARES E VIGAS - CONCRETO FCK = 25MPA, TRAÇO 1:2:3:2:7 (EM MASSA SECA DE CIMENTO/ AREIA MÉDIA/ BRITA 1) -	m ³	8,27	677,53	813,03	6.723,75	1,53 %
3		ALVENARIA					147.193,73	33,57 %
3.1	103357 SINAPI	ALVENARIA DE VEDAÇÃO DE BLOCOS CERÂMICOS FURADOS NA HORIZONTAL DE 9X19X29 CM (ESPESSURA 9 CM) E	m ²	497,7	58,02	69,62	34.649,87	7,90 %

3.2	93183 SINAPI	VERGA PRÉ-MOLDADA PARA JANELAS COM MAIS DE 1,5 M DE VÃO. AF_03/2016	M	37,8	65,76	78,91	2.982,79	0,68 %
3.3	93195 SINAPI	CONTRAVERGA PRÉ-MOLDADA PARA VÃOS DE MAIS DE 1,5 M DE COMPRIMENTO. AF_03/2016	M	19,8	61,71	74,05	1.466,19	0,33 %
3.4	87905 SINAPI	CHAPISCO APLICADO EM ALVENARIA (COM PRESENÇA DE VÃOS) E ESTRUTURAS DE CONCRETO DE FACHADA, COM Reboco com argamassa 1:6:Adit. Plast.	m²	995,4	8,27	9,92	9.874,36	2,25 %
3.6	110763 SEDOP		m²	995,4	41,13	49,35	49.122,99	11,20 %
3.7	260213 SEDOP	Muro em alvenaria.rebocado e pintado 2 faces	M	56,77	720,71	864,85	49.097,53	11,20 %
4		COBERTURA					49.344,32	11,25 %
4.2	SINAPI	COBERTURA EM TELHA CERAMICA TIPO PLAN	m²	237,81	65,78	78,93	18.770,34	4,28 %
4.2	73938/00 070052 SEDOP	Estrutura em mad. lei p/ telha de barro - pç. serrada	m²	237,81	99,34	119,20	28.346,95	6,46 %
4.3	070241 SEDOP	Encaixamento de telha ceramica (beiral e cumieira)	M	32,82	14,15	16,98	557,28	0,13 %
4.4	94231 SINAPI	RUFO EM CHAPA DE AÇO GALVANIZADO NÚMERO 24, CORTE DE 25 CM, INCLUSO TRANSPORTE VERTICAL. AF_07/2019	M	25	55,66	66,79	1.669,75	0,38 %
5		PISO					26.499,22	6,04 %
5.1	130492 SEDOP	Calçada (incl.alicerce, baldrame e concreto c/ junta seca)	m²	34,8	130,99	157,18	5.469,86	1,25 %
5.1	87755 SINAPI	CONTRAPISO EM ARGAMASSA TRAÇO 1:4 (CIMENTO E AREIA), PREPARO MECÂNICO COM BETONEIRA 400 L, EXECUÇÃO DE PASSEIO EM PISO INTERTRAVADO, COM BLOCO RETANGULAR COR NATURAL DE 20 X 10 CM,	m²	230,85	55,07	66,08	15.254,56	3,48 %
5.2	92396 SINAPI		m²	55,65	86,48	103,77	5.774,80	1,32 %
6		SISTEMA HIDROSSANITÁRIO					39.843,70	9,09 %
6.1	104676 SINAPI	CONJUNTO DE PONTOS DE COLETA DE ESGOTO PARA BANHEIRO (RAMAL DE ESGOTO SANITÁRIO), EM PVC SÉRIE	UN	8	341,43	409,71	3.277,68	0,75 %

Elisabeth Camelo

6.2	104678 SINAPI	CONJUNTO DE PONTOS DE COLETA DE ESGOTO PARA COZINHA (RAMAL DE ESGOTO SANITÁRIO), EM PVC SÉRIE	UN	1	115,48	138,57	138,57	0,03 %
6.3	104679 SINAPI	CONJUNTO DE PONTOS DE COLETA DE ESGOTO PARA ÁREA DE SERVIÇO (RAMAL DE ESGOTO SANITÁRIO), EM PVC SÉRIE	UN	2	141,52	169,82	339,64	0,08 %
6.4	104663 SINAPI	CONJUNTO DE PONTOS HIDRÁULICOS DE ÁGUA FRIA PARA BANHEIRO (RAMAL/SUB-RAMAL E DISTRIBUIÇÃO) EM PVC,	UN	8	410,34	492,40	3.939,20	0,90 %
6.4	180214 SEDOP	Ponto de esgoto (incl. tubos, conexões, cx. e ralos)	PT	7	435,60	522,72	3.659,04	0,83 %
6.5	104661 SINAPI	CONJUNTO DE PONTOS HIDRÁULICOS DE ÁGUA FRIA PARA COZINHA (RAMAL/SUB-RAMAL E DISTRIBUIÇÃO) EM PVC,	UN	1	506,40	607,68	607,68	0,14 %
6.5	180299 SEDOP	Ponto de agua (incl. tubos e conexões)	PT	7	383,91	460,69	3.224,83	0,74 %
6.6	104662 SINAPI	CONJUNTO DE PONTOS HIDRÁULICOS DE ÁGUA FRIA PARA ÁREA DE SERVIÇO (RAMAL/SUB-RAMAL E DISTRIBUIÇÃO) EM	UN	1	362,72	435,26	435,26	0,10 %
6.7	180680 SEDOP	Caixa em alvenaria de 40x40x40cm c/ tpo. concreto	UN	8	344,58	413,49	3.307,92	0,75 %
6.8	190375 SEDOP	Lavatorio de louça c/col.,torneira,sifao e valv.	UN	8	931,89	1.118,26	8.946,08	2,04 %
6.10	190609 SEDOP	Bacia sifonada c/cx. descarga acoplada c/ assento	UN	4	593,64	712,36	2.849,44	0,65 %
6.11	190636 SEDOP	Pia 01 cuba aço inox c/torneira,sifao e valv.-2.0m	UN	1	1.368,54	1.642,24	1.642,24	0,37 %
6.12	SINAPI 00037412	BANCADA/BANCAPIA DE ACO INOXIDAVEL (AISI 430) COM 1 CUBA CENTRAL, COM VALVULA LISA (SEM ESCORREDOR),	UN	3	254,15	304,98	914,94	0,21 %
6.13	98062 SINAPI	SUMIDOURO CIRCULAR, EM CONCRETO PRÉ-MOLDADO, DIÂMETRO INTERNO = 1,88 M, ALTURA INTERNA = 2,00 M,	UN	1	3.033,38	3.640,05	3.640,05	0,83 %
6.14	95463 SINAPI	FOSSA SÉPTICA EM ALVENARIA DE TIJOLO CERÂMICO MACIÇO, DIMENSÕES EXTERNAS DE 1,90X1,10X1,40 M,	UN	1	2.434,28	2.921,13	2.921,13	0,67 %
7		SISTEMA ELÉTRICO					15.915,00	3,63 %
7.1	93146 SINAPI	PONTO DE ILUMINAÇÃO E TOMADA, RESIDENCIAL, INCLUINDO INTERRUPTOR PARALELO E TOMADA 10A/250V.	UN	42	250,51	300,61	12.625,62	2,88 %

7.2	97610 SINAPI	LÂMPADA COMPACTA DE LED 10 W, BASE E27 - FORNECIMENTO E INSTALAÇÃO. AF_02/2020	UN	42	16,83	20,19	847,98	0,19 %
7.3	92000 SINAPI	TOMADA BAIXA DE EMBUTIR (1 MÓDULO), 2P+T 10 A, INCLUINDO SUPORTE E PLACA - FORNECIMENTO E	UN	40	30,73	36,87	1.474,80	0,34 %
7.4	91996 SINAPI	TOMADA MÉDIA DE EMBUTIR (1 MÓDULO), 2P+T 10 A, INCLUINDO SUPORTE E PLACA - FORNECIMENTO E	UN	10	34,40	41,28	412,80	0,09 %
7.5	91993 SINAPI	TOMADA ALTA DE EMBUTIR (1 MÓDULO), 2P+T 20 A, INCLUINDO SUPORTE E PLACA - FORNECIMENTO E	UN	10	46,15	55,38	553,80	0,13 %
8		REVESTIMENTOS					26.273,37	5,99 %
8.1	87250 SINAPI	REVESTIMENTO CERÂMICO PARA PISO COM PLACAS TIPO ESMALTADA EXTRA DE DIMENSÕES 45X45 CM APLICADA EM	m²	195	66,98	80,37	15.672,15	3,57 %
8.2	87271 SINAPI	REVESTIMENTO CERÂMICO PARA PAREDES INTERNAS COM PLACAS TIPO ESMALTADA EXTRA DE DIMENSÕES 25X35 CM	m²	120,4	73,38	88,05	10.601,22	2,42 %
9		PINTURA					31.558,08	7,20 %
9.1	88485 SINAPI	FUNDO SELADOR ACRÍLICO, APLICAÇÃO MANUAL EM PAREDE, UMA DEMÃO. AF_04/2023	m²	875	3,65	4,38	3.832,50	0,87 %
9.2	88497 SINAPI	EMASSAMENTO COM MASSA LÁTEX, APLICAÇÃO EM PAREDE, DUAS DEMÃOS, LIXAMENTO MANUAL. AF_04/2023	m²	875	16,10	19,32	16.905,00	3,86 %
9.3	104641 SINAPI	PINTURA LÁTEX ACRÍLICA ECONÔMICA, APLICAÇÃO MANUAL EM PAREDES, DUAS DEMÃOS. AF_04/2023	m²	875	9,44	11,32	9.905,00	2,26 %
9.4	150207 SEDOP	Acrilica para piso (calçada)	m²	34,8	21,93	26,31	915,58	0,21 %
10		ESQUADRIAS					48.774,93	11,12 %
10.1	90825 SINAPI	PORTA DE MADEIRA, MACIÇA (PESADA OU SUPERPESADA), 90X210CM, ESPESSURA DE 3,5CM, INCLUSO DOBRADIÇAS -	UN	13	751,83	902,19	11.728,47	2,67 %
10.2	91319 SINAPI	KIT DE PORTA DE MADEIRA PARA PINTURA, SEMI-OCA (LEVE OU MÉDIA), PADRÃO POPULAR, 70X210CM. ESPESSURA DE	UN	3	696,35	835,62	2.506,86	0,57 %
10.3	091512 SEDOP	Esquadria de correr em vidro temperado de 8mm (janelas)	m²	13	804,82	965,78	12.555,14	2,86 %

Elisabeth Melo

10.4	091517 SEDOP	Esquadria basculante em vidro temperado de 6mm	m²	3,6	761,13	913,35	3.288,06	0,75 %
10.5	102168 SINAPI	INSTALAÇÃO DE VIDRO LISO, E = 8 MM, EM ESQUADRIA DE ALUMÍNIO OU PVC, FIXADO COM BAGUETE. AF_01/2021_PS	m²	34,5	394,46	473,35	16.330,57	3,72 %
10.6	090822 SEDOP	Portão de ferro em metalom (incl. pintura anti corrosiva) para os abrigo de lixo.	m²	4,5	438,12	525,74	2.365,83	0,54 %
11		FORRO					20.980,05	4,78 %
11.1	96486 SINAPI	FORRO DE PVC, LISO, PARA AMBIENTES COMERCIAIS, INCLUSIVE ESTRUTURA DE FIXAÇÃO. AF_05/2017_PS	m²	195	89,66	107,59	20.980,05	4,78 %
12		DIVERSOS					6.695,96	1,53 %
12.2	84124 SINAPI	LETRA DE ACO INOX NO22 ALT=20CM FORNECIMENTO E COLOCACAO	UN	43	129,77	155,72	6.695,96	1,53 %
								365.456,30
								73.060,87
								438.517,17

Total sem BDI
Total do BDI
Total Geral



ELISABETH MARIA DOS SANTOS CAMELO
ARQUITETA E URBANISTA



Obra
**CONSTRUÇÃO DA UNIDADE SAÚDE DA FAMÍLIA DO BAIRRO
 MATURU -ANTÔNIO GEMINIANO**

Bancos
 SINAPI - 06/2023 - Pará
 SEDOP - 06/2023 - Pará

B.D.I.
 20,0%

Encargos Sociais
 Não Desonerado: embutido nos
 preços unitário dos insumos de
 mão de obra, de acordo com as
 bases.

Planilha Orçamentária Analítica

1		SERVIÇOS PRELIMINARES					7.584,33
Composição	Código Banco	Descrição	Tipo	Und	Quant.	Valor Unit	Total
1.1	103689 SINAPI	FORNECIMENTO E INSTALAÇÃO DE PLACA DE OBRA COM CHAPA GALVANIZADA E ESTRUTURA DE MADEIRA. AF_03/2022_PS	PAVI - PAVIMENTAÇÃO	m²	1,0000000	313,43	313,43
Composição	102234 SINAPI	PINTURA IMUNIZANTE PARA MADEIRA, 2 DEMÃOS. AF_01/2021	PINT - PINTURAS	m²	0,5000000	22,98	11,49
Auxiliar	88262 SINAPI	CARPINTEIRO DE FORMAS COM ENCARGOS COMPLEMENTARES	SEDI - SERVIÇOS DIVERSOS	H	0,3725000	26,24	9,78
Auxiliar	88316 SINAPI	SERVENTE COM ENCARGOS COMPLEMENTARES	SEDI - SERVIÇOS DIVERSOS	H	1,1186000	21,15	23,65
Composição	00004509 SINAPI	SARRAFO *2,5 X 10* CM EM PINUS MISTÁ OU EQUIVALENTE DA REGIAO - Material	Material	M	3,2083000	5,52	17,70
Auxiliar	00004813 SINAPI	BRUTA PLACA DE OBRA (PARA CONSTRUCAO CIVIL) EM CHAPA GALVANIZADA *N. 22*, ADESIVADA, DE *2,4 X 1,2* M (SEM POSTES PARA FIXAÇÃO)	Material	m²	1,0000000	250,00	250,00
Insumo	00005065 SINAPI	PREGO DE ACO POLIDO COM CABECA 10 X 10 (7/8 X 17)	Material	KG	0,0113000	44,85	0,50
Insumo	00005069 SINAPI	PREGO DE ACO POLIDO COM CABECA 17 X 27 (2 1/2 X 11)	Material	KG	0,0132000	24,03	0,31
		MO sem LS =>		LS =>	0,00	MO com LS =>	26,93
		Valor do BDI =>				Valor com BDI =>	376,11
				Quant. =>	3,0000000	Preço Total =>	1.128,33

1.2		SERP - SERVIÇOS PRELIMINARES					55,14
Composição	Código Banco	Descrição	Tipo	Und	Quant.	Valor Unit	Total
Composição	97622 SINAPI	DEMOLIÇÃO DE ALVENARIA DE BLOCO FURADO, DE FORMA MANUAL. AF_12/2017	SERP - SERVIÇOS PRELIMINARES	m³	1,0000000	55,14	55,14
Auxiliar	88309 SINAPI	PEDREIRO COM ENCARGOS COMPLEMENTARES	SEDI - SERVIÇOS DIVERSOS	H	0,2250000	26,61	5,98
Composição	88316 SINAPI	SERVENTE COM ENCARGOS COMPLEMENTARES	SEDI - SERVIÇOS DIVERSOS	H	2,3248000	21,15	49,16
Auxiliar		MO sem LS =>		LS =>	0,00	MO com LS =>	36,62
		Valor do BDI =>				Valor com BDI =>	66,16
				Quant. =>	75,0000000	Preço Total =>	4.962,00

Elisabeth Camelo

	Código Banco	Descrição	Tipo	Und	Quant.	Valor Unit	Total
1.3							
Composição	C10009 SEDOP	LOCAÇÃO DA OBRA A TRENA		m²	1,0000000	5,54	5,54
Composição	280013 SEDOP	CARPINTEIRO COM ENCARGOS COMPLEMENTARES		H	0,0700000	23,67	1,65
Auxiliar	280026 SEDOP	SERVEANTE COM ENCARGOS COMPLEMENTARES		H	0,0500000	19,20	0,96
Auxiliar	D00281 SEDOP	Pernamanca 3" x 2" 4 m - madeira branca	Material	Dz	0,0100000	160,00	1,60
Insumo	D00016 SEDOP	Tábua de madeira branca 4m	Material	Dz	0,0100000	110,00	1,10
Insumo	D00081 SEDOP	Prego 2 1/2"x10	Material	KG	0,0030000	17,21	0,05
Insumo	D00043 SEDOP	Arame recozido No. 16	Material	KG	0,0020000	16,05	0,03
Insumo	D00238 SEDOP	Linha de nylon no. 80	Material	RI	0,0100000	15,70	0,15
		MO sem LS =>		LS =>	0,00	MO com LS =>	1,74
		Valor do EDI =>				Valor com BDI =>	5,64
				Quant. =>	225,0000000	Preço Total =>	1.494,00

	Código Banco	Descrição	Tipo	Und	Quant.	Valor Unit	Total
2							
ESTRUTURA EM CONCRETO ARMADO							
2.1							
Composição	030010 SEDOP	Escavação manual ate 1,50m de profundidade		m³	1,0000000	76,80	76,80
Composição	280026 SEDOP	SERVEANTE COM ENCARGOS COMPLEMENTARES		H	4,0000000	19,20	76,80
Auxiliar				LS =>	0,00	MO com LS =>	47,80
						Valor com BDI =>	92,16
				Quant. =>	12,0900000	Preço Total =>	1.114,21
							17.854,48

	Código Banco	Descrição	Tipo	Und	Quant.	Valor Unit	Total
2.2							
Composição	94971 SINAPI	FUNDAÇÃO - CONCRETO FCK = 25MPA, TRAÇO 1,2,3,2,7 (EM MASSA SECA DE CIMENTO/AREIA MÉDIA/ BRITA 1) - PREPARO MECÂNICO COM BETONEIRA 600 L. AF_05/2021		m³	1,0000000	677,53	677,53
Composição	88316 SINAPI	SERVEANTE COM ENCARGOS COMPLEMENTARES		H	1,9792000	21,15	41,96
Auxiliar	88377 SINAPI	OPERADOR DE BETONEIRA ESTACIONÁRIA/MISTURADOR COM ENCARGOS COMPLEMENTARES		H	1,2501000	21,93	27,41
Auxiliar	89225 SINAPI	BETONEIRA CAPACIDADE NOMINAL DE 600 L. CAPACIDADE DE MISTURA 360 L, MOTOR ELÉTRICO TRIFÁSICO POTÊNCIA DE 4 CV, SEM CARREGADOR - CHP DIURNO. AF_05/2023		CHP	0,6434000	6,13	3,94

Composição Auxiliar	89226 SINAPI	BETONEIRA CAPACIDADE NOMINAL DE 600 L. CAPACIDADE DE MISTURA 360 L. MOTOR ELÉTRICO TRIFÁSICO POTÊNCIA DE 4 CV, SEM CARREGADOR - CHI DIURNO. AF_05/2023	CHI	0,6067000	1,73	1,04
Insúmº	00000370 SINAPI	AREA MEDIA - POSTO JAZIDA/FORNECEDOR (RETIRADO NA JAZIDA, SEM TRANSPORTE)	m³	0,7275000	90,00	65,47
Insúmº	00001379 SINAPI	CIMENTO PORTLAND COMPOSTO CP II-32	KG	364,9433000	1,14	416,03
Insúmº	00004721 SINAPI	PEDRA BRITADA N. 1 (9,5 a 19 MM) POSTO PEDREIRA/FORNECEDOR, SEM FRETE	m³	0,5972000	203,92	121,78
		MO sem LS => 47,12	LS =>	0,00	MO com LS =>	47,12
		Valor do BDI => 135,50	Valor do BDI =>		Valor com BDI =>	813,03
			Quant. =>	4,8600000	Preço Total =>	3.951,32

2.3	Código Banco	Descrição	Und	Quant.	Valor Unit	Total
Composição	94971 SINAPI	BALDRAME - CONCRETO FCK = 25MPA, TRAÇO 1 2 3 2 7 (EM MASSA SECA DE CIMENTO/AREA MEDIA BRITA 1) - PREPARO MECÂNICO COM BETONEIRA 600 L. AF_05/2021	m³	1,0000000	677,53	677,53
Composição	88316 SINAPI	SERVENTE COM ENCARGOS COMPLEMENTARES	H	1,9792000	21,15	41,86
Auxiliar	88377 SINAPI	OPERADOR DE BETONEIRA ESTACIONÁRIA/MISTURADOR COM ENCARGOS COMPLEMENTARES	H	1,2501000	21,93	27,41
Composição	89225 SINAPI	BETONEIRA CAPACIDADE NOMINAL DE 600 L. CAPACIDADE DE MISTURA 360 L. MOTOR ELÉTRICO TRIFÁSICO POTÊNCIA DE 4 CV, SEM CARREGADOR - CHP DIURNO. AF_05/2023	CHP	0,6434000	6,13	3,94
Auxiliar						
Composição	89226 SINAPI	BETONEIRA CAPACIDADE NOMINAL DE 600 L. CAPACIDADE DE MISTURA 360 L. MOTOR ELÉTRICO TRIFÁSICO POTÊNCIA DE 4 CV, SEM CARREGADOR - CHI DIURNO. AF_05/2023	CHI	0,6067000	1,73	1,04
Auxiliar						
Insúmº	00000370 SINAPI	AREA MEDIA - POSTO JAZIDA/FORNECEDOR (RETIRADO NA JAZIDA, SEM TRANSPORTE)	m³	0,7275000	90,00	65,47
Insúmº	00001379 SINAPI	CIMENTO PORTLAND COMPOSTO CP II-32	KG	364,9433000	1,14	416,03
Insúmº	00004721 SINAPI	PEDRA BRITADA N. 1 (9,5 a 19 MM) POSTO PEDREIRA/FORNECEDOR, SEM FRETE	m³	0,5972000	203,92	121,78
		MO sem LS => 47,12	LS =>	0,00	MO com LS =>	47,12
		Valor do BDI => 135,50	Valor do BDI =>		Valor com BDI =>	813,03
			Quant. =>	7,4600000	Preço Total =>	6.065,20

2.4	Código Banco	Descrição	Und	Quant.	Valor Unit	Total

Elisabeth Camelo

Composição	94971 SINAPI	PILARES E VIGAS - CONCRETO FCK = 25MPA. TRAÇO 1 2,3,2,7 (EM MASSA SECA DE CIMENTO/ÁREA MÉDIA/ BRITA 1) - PREPARO MECÂNICO COM BETONEIRA 600 L. AF_05/2021	FUES - FUNDAÇÕES E ESTRUTURAS	m³	1,0000000	677,53	677,53
Composição Auxiliar	88316 SINAPI	SERVENTE COM ENCARGOS COMPLEMENTARES	SEDI - SERVIÇOS DIVERSOS	H	1,9792000	21,15	41,86
Composição Auxiliar	88377 SINAPI	OPERADOR DE BETONEIRA ESTACIONÁRIA/MISTURADOR COM ENCARGOS COMPLEMENTARES	SEDI - SERVIÇOS DIVERSOS	H	1,2501000	21,93	27,41
Composição Auxiliar	89225 SINAPI	BETONEIRA CAPACIDADE NOMINAL DE 600 L. CAPACIDADE DE MISTURA 360 L. MOTOR ELÉTRICO TRIFÁSICO POTÊNCIA DE 4 CV, SEM CARREGADOR - CHP DIURNO. AF_05/2023	CHOR - CUSTOS HORÁRIOS DE MÁQUINAS E EQUIPAMENTOS	CHP	0,6434000	6,13	3,94
Composição Auxiliar	89226 SINAPI	BETONEIRA CAPACIDADE NOMINAL DE 600 L. CAPACIDADE DE MISTURA 360 L. MOTOR ELÉTRICO TRIFÁSICO POTÊNCIA DE 4 CV, SEM CARREGADOR - CHI DIURNO. AF_05/2023	CHOR - CUSTOS HORÁRIOS DE MÁQUINAS E EQUIPAMENTOS	CHI	0,6067000	1,73	1,04
Insumo	00000370 SINAPI	ÁREA MÉDIA - POSTO JAZIDA/FORNECEDOR (RETIRADO NA JAZIDA, SEM TRANSPORTE)	Material	m³	0,7275000	90,00	65,47
Insumo	00001379 SINAPI	CIMENTO PORTLAND COMPOSTO CP II-32	Material	KG	364,9433000	1,14	416,03
Insumo	00004721 SINAPI	PEDRA BRITADA N. 1 (9,5 a 19 MM) POSTO PEDREIRA/FORNECEDOR, SEM FRETE	Material	m³	0,5972000	203,92	121,78
		MO sem LS =>		LS =>	0,00	MO com LS =>	47,12
		Valor do EDI =>				Valor com BDI =>	813,03
				Quant. =>	8,2700000	Preço Total =>	6.723,75
3		ALVENARIA					147.193,73
3.1	Código Banco	Descrição	Tipo	Und	Quant.	Valor Unit	Total
Composição	103357 SINAPI	ALVENARIA DE VEDAÇÃO DE BLOCOS CERÂMICOS FURADOS NA HORIZONTAL DE 9X19X29 CM (ESPESSURA 9 CM) E ARGAMASSA DE ASSENTAMENTO COM PREPARO MANUAL. AF_12/2021	PARE - PAREDES/PAINÉIS	m²	1,0000000	58,02	58,02
Composição Auxiliar	87369 SINAPI	ARGAMASSA TRAÇO 1:2:8 (EM VOLUME DE CIMENTO, CAL E ÁREA MÉDIA ÚMIDA) PARA EMBOÇO/MASSA ÚNICA/ASSENTAMENTO DE ALVENARIA DE VEDAÇÃO, PREPARO MANUAL. AF_08/2019	SEDI - SERVIÇOS DIVERSOS	m³	0,0077000	899,09	6,92
Composição Auxiliar	88309 SINAPI	PEDREIRO COM ENCARGOS COMPLEMENTARES	SEDI - SERVIÇOS DIVERSOS	H	0,7700000	26,61	20,48
Composição Auxiliar	88316 SINAPI	SERVENTE COM ENCARGOS COMPLEMENTARES	SEDI - SERVIÇOS DIVERSOS	H	0,3850000	21,15	8,14
Insumo	00007268 SINAPI	BLOCO CERÂMICO / TIJOLO VAZADO PARA ALVENARIA DE VEDAÇÃO, 8 FURAS NA HORIZONTAL, 9 X 19 X 29 CM (L X A X C)	Material	UN	18,8700000	1,12	21,13

Elisabeth Camelo

Insumo	00034557 SINAPI	TELA DE ACO SOLDADA GALVANIZADA/ZINCADA PARA ALVENARIA, FIO D = 1,20 A 1,70* MM, MALHA 15 X 15 MM, (C X L) *50 X 7,5* CM	Material	M	0,4200000	2,77	1,16
Insumo	00037395 SINAPI	PINO DE ACO COM FURO, HASTE = 27 MM (ACAO DIRETA)	Material	CENTO	0,0050000	38,74	0,19
			MO sem LS =>	LS =>	0,00	MO com LS =>	21,30
			Valor do BDI =>			Valor com BDI =>	59,62
						Preço Total =>	34,649,87

	Código Banco	Descrição	Tipo	Und	Quant.	Valor Unit	Total
3.2							
Composição	93183 SINAPI	VERGA PRÉ-MOLDADA PARA JANELAS COM MAIS DE 1,5 M DE VÃO, AF_03/2016	FUES - FUNDAÇÕES E ESTRUTURAS	M	1,0000000	65,76	65,76
Composição	87294 SINAPI	ARGAMASSA TRAÇO 1:2:9 (EM VOLUME DE CIMENTO, CAL E AREIA MÉDIA ÚMIDA) PARA EMBOCO/MASSA ÚNICA/ASSENTAMENTO DE ALVENARIA DE VEDAÇÃO, PREPARO MECÂNICO COM BETONEIRA 600 L, AF_08/2019	SEDI - SERVIÇOS DIVERSOS	m²	0,0019000	729,78	1,38
Auxiliar							
Composição	88309 SINAPI	PEDREIRO COM ENCARGOS COMPLEMENTARES	SEDI - SERVIÇOS DIVERSOS	H	0,0680000	26,61	1,80
Auxiliar							
Composição	88316 SINAPI	SERVENTE COM ENCARGOS COMPLEMENTARES	SEDI - SERVIÇOS DIVERSOS	H	0,0940000	21,15	1,98
Auxiliar							
Composição	92270 SINAPI	FABRICAÇÃO DE FÔRMA PARA VIGAS, COM MADEIRA SERRADA, E = 25 MM, AF_09/2020	FUES - FUNDAÇÕES E ESTRUTURAS	m²	0,2170000	161,47	35,03
Auxiliar							
Composição	92802 SINAPI	CORTE E DOBRA DE AÇO CA-50, DIÂMETRO DE 8,0 MM, AF_06/2022	FUES - FUNDAÇÕES E ESTRUTURAS	KG	0,7900000	11,33	8,95
Auxiliar							
Composição	94970 SINAPI	CONCRETO FCK = 20MPA, TRAÇO 1:2,7:3 (EM MASSA SECA DE CIMENTO/AREIA MÉDIA/ BRITA 1) - PREPARO MECÂNICO COM BETONEIRA 600 L, AF_05/2021	FUES - FUNDAÇÕES E ESTRUTURAS	m³	0,0240000	635,66	15,25
Auxiliar							
Insumo	00002692 SINAPI	DESMOLDANTE PROTETOR PARA FORMAS DE MADEIRA, DE BASE OLEOSA EMULSIONADA EM AGUA	Material	L	0,0070000	7,96	0,05
Insumo	00039017 SINAPI	ESPACADOR / DISTANCIADOR CIRCULAR COM ENTRADA LATERAL EM PLASTICO, PARA VERGALHAO *4,2 A 12,5* MM, COBRIMENTO 20 MM	Material	UN	6,0000000	0,22	1,32
			MO sem LS =>	LS =>	0,00	MO com LS =>	9,21
			Valor do BDI =>			Valor com BDI =>	78,91
						Preço Total =>	2,982,79

	Código Banco	Descrição	Tipo	Und	Quant.	Valor Unit	Total
3.3							
Composição	93195 SINAPI	CONTRAVERGA PRÉ-MOLDADA PARA VÃOS DE MAIS DE 1,5 M DE COMPRIMENTO, AF_03/2016	FUES - FUNDAÇÕES E ESTRUTURAS	M	1,0000000	61,71	61,71
Composição	87294 SINAPI	ARGAMASSA TRAÇO 1:2:9 (EM VOLUME DE CIMENTO, CAL E AREIA MÉDIA ÚMIDA) PARA EMBOCO/MASSA ÚNICA/ASSENTAMENTO DE ALVENARIA DE VEDAÇÃO, PREPARO MECÂNICO COM BETONEIRA 600 L, AF_08/2019	SEDI - SERVIÇOS DIVERSOS	m³	0,0019000	729,78	1,38
Auxiliar							

Elisabete

Composição	88309 SINAPI	PEDREIRO COM ENCARGOS COMPLEMENTARES	SEDI - SERVIÇOS DIVERSOS	H	0,0680000	26,61	1,80
Auxiliar	88316 SINAPI	SERVENTE COM ENCARGOS COMPLEMENTARES	SEDI - SERVIÇOS DIVERSOS	H	0,0940000	21,15	1,98
Composição	92270 SINAPI	FABRICAÇÃO DE FÓRMA PARA VIGAS, COM MADEIRA SERRADA, E = 25 MM, AF_09/2020	FUES - FUNDAÇÕES E ESTRUTURAS	m²	0,2130000	161,47	34,39
Auxiliar	92801 SINAPI	CORTE E DOBRA DE AÇO CA-50, DIÂMETRO DE 6,3 MM, AF_06/2022	FUES - FUNDAÇÕES E ESTRUTURAS	KG	0,4900000	11,32	5,54
Composição	94970 SINAPI	CONCRETO FCK = 20MPA, TRAÇO 1:2:7:3 (EM MASSA SECA DE CIMENTO/ AREIA MÉDIA/ BRITA 1) - PREPARO MECÂNICO COM BETONEIRA 600 L, AF_05/2021	FUES - FUNDAÇÕES E ESTRUTURAS	m³	0,0240000	635,66	15,25
Insunp	00002692 SINAPI	DESMOLDANTE PROTETOR PARA FORMAS DE MADEIRA, DE BASE OLEOSA EMULSIONADA EM AGUA	Material	L	0,0070000	7,96	0,05
Insunp	00039017 SINAPI	ESPACADOR / DISTANCIADOR CIRCULAR COM ENTRADA LATERAL, EM PLASTICO, PARA VERGALHAO "4,2 A 12,5" MM, COBRIMENTO 20 MM	Material	UN	6,0000000	0,22	1,32
		MO sem LS =>		LS =>	0,00	MO com LS =>	9,16
		Valor do BDI =>				Valor com BDI =>	74,05
						Preço Total =>	1,466,19
						Quant. =>	19,8000000

	Código Banco	Descrição	Tipo	Und	Quant.	Valor Unit	Total
3.4	87905 SINAPI	CHAPISCO APLICADO EM ALVENARIA (COM PRESENÇA DE VÃOS) E ESTRUTURAS DE CONCRETO DE FACHADA, COM COLHER DE PEDREIRO, ARGAMASSA TRAÇO 1:3 COM PREPARO EM BETONEIRA 400L, AF_10/2022	REVE - REVESTIMENTO E TRATAMENTO DE SUPERFÍCIES	m²	1,0000000	8,27	8,27
Composição	87313 SINAPI	ARGAMASSA TRAÇO 1:3 (EM VOLUME DE CIMENTO E AREIA GROSSA ÚMIDA) PARA CHAPISCO CONVENCIONAL, PREPARO MECÂNICO COM BETONEIRA 400 L, AF_08/2019	SEDI - SERVIÇOS DIVERSOS	m³	0,0037000	671,11	2,48
Auxiliar	88309 SINAPI	PEDREIRO COM ENCARGOS COMPLEMENTARES	SEDI - SERVIÇOS DIVERSOS	H	0,1724000	26,61	4,58
Composição	88316 SINAPI	SERVENTE COM ENCARGOS COMPLEMENTARES	SEDI - SERVIÇOS DIVERSOS	H	0,0575000	21,15	1,21
Auxiliar		MO sem LS =>		LS =>	0,00	MO com LS =>	4,34
		Valor do BDI =>				Valor com BDI =>	9,92
						Preço Total =>	9,874,36
						Quant. =>	995,4000000

	Código Banco	Descrição	Tipo	Und	Quant.	Valor Unit	Total
3.6	110763 SEDOP	Reboco com argamassa 1:6:Adit. Plast.		m²	1,0000000	41,13	41,13
Composição	280004 SEDOP	AJUDANTE DE PEDREIRO COM ENCARGOS COMPLEMENTARES		H	0,5200000	19,29	10,03
Auxiliar							

Elisabeth Camelo

Composição	280023 SEDOP	PEDREIRO COM ENCARGOS COMPLEMENTARES	H	0,6700000	23,96	16,05
Auxiliar	110764 SEDOP	Argamassa de cimento, areia e adit. plast. 1:6	m³	0,0300000	501,67	15,05
Auxiliar			LS =>	0,00	MO com LS =>	19,55
					Valor com BDI =>	49,35
			Quant. =>	995,4000000	Preço Total =>	49.122,99

	Código Banco	Descrição	Und	Quant.	Valor Unit	Total
3.7	260213 SEDOP	Muro em alvenaria, rebocado e pintado 2 faces	M	1,0000000	720,71	720,71
Composição	010269 SEDOP	Locação planimétrica de linha	M	1,0000000	2,01	2,01
Auxiliar	040285 SEDOP	Baldrame em concreto simples com seixo inclusive forma madeira branca	m³	0,0230000	1 759,89	40,47
Composição	040025 SEDOP	Fundação corrida com seixo	m³	0,0900000	991,42	89,22
Auxiliar	020174 SEDOP	Retirada de entulho - manualmente (incluindo caixa coletora)	m³	0,0900000	108,82	9,79
Composição	030010 SEDOP	Escavação manual ate 1,50m de profundidade	m³	0,0900000	76,80	6,91
Auxiliar	050729 SEDOP	Concreto armado fck=20MPa c/ forma mad. branca (incl. lançamento e adensamento)	m³	0,0180000	3.793,31	68,27
Composição	060046 SEDOP	Alvenaria tijolo de barro a cuitelo	m²	2,0000000	103,79	207,58
Auxiliar	110143 SEDOP	Chepisco de cimento e areia no traço 1:3	m²	4,1000000	14,01	57,44
Composição	110763 SEDOP	Reboco com argamassa 1:6:Adit. Plast.	m²	4,1000000	41,13	168,63
Auxiliar	150125 SEDOP	Latex acrílica fosca int/ext. sem superf. preparada	m²	4,1000000	17,17	70,39
Composição			LS =>	0,00	MO com LS =>	282,93
Auxiliar					Valor com BDI =>	864,85
			Quant. =>	56,7700000	Preço Total =>	49.097,53

COBERTURA						
	Código Banco	Descrição	Und	Quant.	Valor Unit	Total
4.2	73938/002 SINAPI	COBERTURA EM TELHA CERAMICA TIPO PLAN	m²	1,0000000	65,78	65,78
Composição	88316 SINAPI	SERVENTE COM ENCARGOS COMPLEMENTARES	H	1,5000000	21,15	31,72

Composição	88323 SINAPI	TELHADISTA COM ENCARGOS COMPLEMENTARES	SEDI - SERVIÇOS DIVERSOS	H	0,7500000	26,00	19,50
Auxiliar	00011088 SINAPI	ITEM PROCESSO DE DESATIVACAO: TELHA CERAMICA TIPO PLAN, COMPRIMENTO DE 47* CM, RENDIMENTO DE 26* TELHAS/M2	Material	UN	26,0000000	0,56	14,56
Insunjo			MO sem LS =>	LS =>	0,00	MO com LS =>	34,92
			Valor do BDI =>			Valor com BDI =>	78,93
						Preço Total =>	18.770,34

Código Banco	Descrição	Und	Quant.	Valor Unit	Total
4.2					
Composição	070052 SEDOP	m²	1,0000000	99,34	99,34
	Estrutura em mad. lei p/ telha de barro - pç. serrada				
Composição	280002 SEDOP	H	1,2000000	19,11	22,93
Auxiliar					
Composição	280013 SEDOP	H	1,2000000	23,67	28,40
Auxiliar					
Insunjo	D00010 SEDOP	Dz	0,0460000	370,00	17,02
	Pernambuco 3"x2" 4 m ser - mad. forte				
Insunjo	D00014 SEDOP	Dz	0,1500000	142,19	21,32
	Ripa 2 1/2"x1/2" 4 m serr.				
Insunjo	D00006 SEDOP	UN	0,0210000	167,81	3,52
	Peça em madeira de lei 6"x3" 4 m serr.				
Insunjo	D00085 SEDOP	KG	0,1900000	32,42	6,15
	Prego 1" x16				
	MO sem LS =>	LS =>	0,00	MO com LS =>	33,95
	Valor do BDI =>			Valor com BDI =>	119,20
				Preço Total =>	28.346,95

Código Banco	Descrição	Und	Quant.	Valor Unit	Total
4.3					
Composição	070241 SEDOP	M	1,0000000	14,15	14,15
	Encalçamento de telha cerâmica (beiral e cumieira)				
Composição	280004 SEDOP	H	0,3000000	19,29	5,78
Auxiliar					
Composição	280023 SEDOP	H	0,3000000	23,96	7,18
Auxiliar					
Composição	110141 SEDOP	m³	0,0020000	595,45	1,19
Auxiliar					
	Argamassa de cimento e areia 1 4				
	MO sem LS =>	LS =>	0,00	MO com LS =>	8,67
	Valor do BDI =>			Valor com BDI =>	16,98
				Preço Total =>	557,28

Código Banco	Descrição	Und	Quant.	Valor Unit	Total
4.4					
Composição	94231 SINAPI	M	1,0000000	55,66	55,66
	RUFO EM CHAPA DE ACO GALVANIZADO NÚMERO 24. CORTE DE 25 CM. INCLUSO TRANSPORTE VERTICAL. AF_07/2019				
	COBE - COBERTURA				

Composição Auxiliar	88316 SINAPI	SERVENTE COM ENCARGOS COMPLEMENTARES	SEDI - SERVIÇOS DIVERSOS	H	0,2070000	21,15	4,37
Composição Auxiliar <td>88323 SINAPI</td> <td>TELHADISTA COM ENCARGOS COMPLEMENTARES</td> <td>SEDI - SERVIÇOS DIVERSOS</td> <td>H</td> <td>0,1120000</td> <td>26,00</td> <td>2,91</td>	88323 SINAPI	TELHADISTA COM ENCARGOS COMPLEMENTARES	SEDI - SERVIÇOS DIVERSOS	H	0,1120000	26,00	2,91
Composição Auxiliar <td>93281 SINAPI</td> <td>GUINCHO ELÉTRICO DE COLUNA, CAPACIDADE 400 KG, COM MOTO FREIO, MOTOR TRIFÁSICO DE 1,25 CV - CHP DIURNO, AF_03/2016</td> <td>CHOR - CUSTOS HORÁRIOS DE MÁQUINAS E EQUIPAMENTOS</td> <td>CHP</td> <td>0,0132000</td> <td>25,01</td> <td>0,33</td>	93281 SINAPI	GUINCHO ELÉTRICO DE COLUNA, CAPACIDADE 400 KG, COM MOTO FREIO, MOTOR TRIFÁSICO DE 1,25 CV - CHP DIURNO, AF_03/2016	CHOR - CUSTOS HORÁRIOS DE MÁQUINAS E EQUIPAMENTOS	CHP	0,0132000	25,01	0,33
Composição Auxiliar <td>93282 SINAPI</td> <td>GUINCHO ELÉTRICO DE COLUNA, CAPACIDADE 400 KG, COM MOTO FREIO, MOTOR TRIFÁSICO DE 1,25 CV - CHI DIURNO, AF_03/2016</td> <td>CHOR - CUSTOS HORÁRIOS DE MÁQUINAS E EQUIPAMENTOS</td> <td>CHI</td> <td>0,0183000</td> <td>23,82</td> <td>0,43</td>	93282 SINAPI	GUINCHO ELÉTRICO DE COLUNA, CAPACIDADE 400 KG, COM MOTO FREIO, MOTOR TRIFÁSICO DE 1,25 CV - CHI DIURNO, AF_03/2016	CHOR - CUSTOS HORÁRIOS DE MÁQUINAS E EQUIPAMENTOS	CHI	0,0183000	23,82	0,43
Insumo	00000142 SINAPI	SELANTE ELÁSTICO MONOCOMPONENTE A BASE DE POLIURETANO (PU) PARA JUNTAS DIVERSAS	Material	310ML	0,1980000	39,76	7,87
Insumo	00005061 SINAPI	PREGO DE AÇO POLIDO COM CABECA 18 X 27 (2 1/2 X 10)	Material	KG	0,0060000	23,18	0,13
Insumo	00005104 SINAPI	REBITE DE ALUMÍNIO VAZADO DE REPUXO 3,2 X 8 MM (1KG = 1025 UNIDADES)	Material	KG	0,0012000	61,41	0,07
Insumo	00013388 SINAPI	SOLDA EM BARRA DE ESTANHO-CHUMBO 50/50	Material	KG	0,0450000	306,10	13,77
Insumo	00040873 SINAPI	RUFO INTERNO/EXTERNO DE CHAPA DE AÇO GALVANIZADA NUM 24, CORTE 25 CM	Material	M	1,0500000	24,56	25,78
		MO sem LS =>	5,50	LS =>	0,00	MO com LS =>	5,50
		Valor do BDI =>	11,13			Valor com BDI =>	66,79
				Quant. =>	25,0000000	Preço Total =>	1.669,75

26.499,22

5	PISO						
5.1	Código Banco	Descrição	Tipo	Und	Quant.	Valor Unit	Total
Composição	130492 SEDOP	Calçada (incl. alicerce, baldrame e concreto c/ junta seca)		m²	1,0000000	130,99	130,99
Composição Auxiliar	030010 SEDOP	Escavação manual até 1,50m de profundidade		m³	0,0200000	76,80	1,53
Composição Auxiliar	040285 SEDOP	Baldrame em concreto simples com seixo inclusive forma madeira branca		m³	0,0070000	1.759,89	12,31
Composição Auxiliar	040025 SEDOP	Fundação corrida com seixo		m³	0,0200000	991,42	19,82
Composição Auxiliar	130584 SEDOP	Concreto c/ seixo e junta seca e=10cm		m²	1,0000000	97,33	97,33
		MO sem LS =>	27,37	LS =>	0,00	MO com LS =>	27,37
		Valor do BDI =>	26,19			Valor com BDI =>	157,18
				Quant. =>	34,8000000	Preço Total =>	5.469,86

Elisabeth Camelo

	Código Banco	Descrição	Tipo	Und	Quant.	Valor Unit	Total
5.1							
Composição	87755 SINAPI	CONTRAPISO EM ARGAMASSA TRAÇO 1:4 (CIMENTO E AREIA), PREPARO MECÂNICO COM BETONEIRA 400 L, APLICADO EM ÁREAS MOLHADAS SOBRE IMPERMEABILIZAÇÃO, ACABAMENTO NÃO REFORÇADO. ESPESSURA 3CM. AF_07/2021	PISO - PISOS	m²	1,0000000	55,07	55,07
Composição Auxíliar	87301 SINAPI	ARGAMASSA TRAÇO 1:4 (EM VOLUME DE CIMENTO E AREIA MÉDIA ÚMIDA) PARA CONTRAPISO, PREPARO MECÂNICO COM BETONEIRA 400 L. AF_08/2019	SEDI - SERVIÇOS DIVERSOS	m³	0,0431000	756,99	32,62
Composição Auxíliar	88309 SINAPI	PEDREIRO COM ENCARGOS COMPLEMENTARES	SEDI - SERVIÇOS DIVERSOS	H	0,5890000	26,61	15,67
Composição Auxíliar	88316 SINAPI	SERVENTE COM ENCARGOS COMPLEMENTARES	SEDI - SERVIÇOS DIVERSOS	H	0,2940000	21,15	6,21
Insunús	00001379 SINAPI	CIMENTO PORTLAND COMPOSTO CP II-32	Material	KG	0,5000000	1,14	0,57
		MO sem LS => 18,65		LS =>	0,00	MO com LS =>	18,65
		Valor do BDI => 11,01				Valor com BDI =>	66,08
					Quant. => 230,8500000	Preço Total =>	15.254,56

	Código Banco	Descrição	Tipo	Und	Quant.	Valor Unit	Total
5.2							
Composição	92396 SINAPI	EXECUÇÃO DE PASSEIO EM PISO INTERTRAVADO, COM BLOCO RETANGULAR COR NATURAL DE 20 X 10 CM, ESPESSURA 6 CM. AF_10/2022	PAVI - PAVIMENTAÇÃO	m²	1,0000000	86,48	86,48
Composição Auxíliar	88260 SINAPI	CALCETEIRO COM ENCARGOS COMPLEMENTARES	SEDI - SERVIÇOS DIVERSOS	H	0,3725000	24,63	9,17
Composição Auxíliar	88316 SINAPI	SERVENTE COM ENCARGOS COMPLEMENTARES	SEDI - SERVIÇOS DIVERSOS	H	0,3725000	21,15	7,87
Composição Auxíliar	91277 SINAPI	PLACA VIBRATÓRIA REVERSÍVEL COM MOTOR 4 TEMPOS A GASOLINA, FORÇA CENTRÍFUGA DE 25 KN (2500 KGF), POTÊNCIA 5,5 CV - CHP DIURNO. AF_08/2015	CHOR - CUSTOS HORÁRIOS DE MÁQUINAS E EQUIPAMENTOS	CHP	0,0041000	8,87	0,03
Composição Auxíliar	91278 SINAPI	PLACA VIBRATÓRIA REVERSÍVEL COM MOTOR 4 TEMPOS A GASOLINA, FORÇA CENTRÍFUGA DE 25 KN (2500 KGF), POTÊNCIA 5,5 CV - CHI DIURNO. AF_08/2015	CHOR - CUSTOS HORÁRIOS DE MÁQUINAS E EQUIPAMENTOS	CHI	0,1821000	0,72	0,13
Composição Auxíliar	91283 SINAPI	CORTADORA DE PISO COM MOTOR 4 TEMPOS A GASOLINA, POTÊNCIA DE 13 HP, COM DISCO DE CORTE DIAMANTADO SEGMENTADO PARA CONCRETO, DIÂMETRO DE 350 MM, FURO DE 1" (14 X 1") - CHP DIURNO. AF_08/2015	CHOR - CUSTOS HORÁRIOS DE MÁQUINAS E EQUIPAMENTOS	CHP	0,0451000	9,36	0,45
Composição Auxíliar	91285 SINAPI	CORTADORA DE PISO COM MOTOR 4 TEMPOS A GASOLINA, POTÊNCIA DE 13 HP, COM DISCO DE CORTE DIAMANTADO SEGMENTADO PARA CONCRETO, DIÂMETRO DE 350 MM, FURO DE 1" (14 X 1") - CHI DIURNO. AF_08/2015	CHOR - CUSTOS HORÁRIOS DE MÁQUINAS E EQUIPAMENTOS	CHI	0,1371000	0,92	0,12
Insunús	00000370 SINAPI	AREIA MÉDIA - POSTO JAZIDA FORNECEDOR (RETIRADO NA JAZIDA, SEM TRANSPORTE)	Material	m³	0,0568000	90,00	5,11

Edvaldo Bando

InsUMO	00004741 SINAPI	PO DE PEDRA (POSTO PEDREIRA/FORNECEDOR, SEM FRETE)	Material	m³	0,0098000	192,63	1,88
InsUMO	00036155 SINAPI	BLOQUETE/PISO INTERTRAVADO DE CONCRETO - MODELO ONDA/16 FACES/RETANGULAR/TIJOLINHO/PAVER/HOLANDES/PARALELEPIPEDO, 20 CM X 10 CM, E = 6 CM, RESISTENCIA DE 35 MPA (NBR 9781), COR NATURAL	Material	m²	1,0300000	59,93	61,72
			MO sem LS => Valor do BDI =>	LS =>	0,00	MO com LS => Valor com BDI =>	11,58 103,77
				Quant. =>	55,6500000	Preço Total =>	5.774,80

39.843,70

SISTEMA HIDROSSANITÁRIO

	Código Banco	Descrição	Tipo	Und	Quant.	Valor Unit	Total
6.1 Composição	104676 SINAPI	CONJUNTO DE PONTOS DE COLETA DE ESGOTO PARA BANHEIRO (RAMAL DE ESGOTO SANITÁRIO), EM PVC SÉRIE NORMAL, COM TUBOS, CONEXÕES, RALOS, CAIXAS SIFONADAS, CORTES E FIXAÇÕES EM PRÉDIO COM PRUMADA DE DESCIDA DE ESGOTO DENTRO DO BANHEIRO. AF_05/2023	INHI - INSTALAÇÕES HIDROS SANITÁRIAS	UN	1,0000000	341,43	341,43
Composição Auxiliar	104329 SINAPI	CAIXA SIFONADA, COM GRELHA REDONDA, PVC, DN 150 X 150 X 50 MM, JUNTA SOLDÁVEL, FORNECIDA E INSTALADA EM RAMAL DE DESCARGA OU EM RAMAL DE ESGOTO SANITÁRIO. AF_08/2022	INHI - INSTALAÇÕES HIDROS SANITÁRIAS	UN	1,0000000	85,61	85,61
Composição Auxiliar	89710 SINAPI	RALO SECO, PVC, DN 100 X 40 MM, JUNTA SOLDÁVEL, FORNECIDO E INSTALADO EM RAMAL DE DESCARGA OU EM RAMAL DE ESGOTO SANITÁRIO. AF_08/2022	INHI - INSTALAÇÕES HIDROS SANITÁRIAS	UN	1,0000000	19,26	19,26
Composição Auxiliar	89711 SINAPI	TUBO PVC, SÉRIE NORMAL, ESGOTO PREDIAL, DN 40 MM, FORNECIDO E INSTALADO EM RAMAL DE DESCARGA OU RAMAL DE ESGOTO SANITÁRIO. AF_08/2022	INHI - INSTALAÇÕES HIDROS SANITÁRIAS	M	2,7745000	21,28	59,04
Composição Auxiliar	89712 SINAPI	TUBO PVC, SÉRIE NORMAL, ESGOTO PREDIAL, DN 50 MM, FORNECIDO E INSTALADO EM RAMAL DE DESCARGA OU RAMAL DE ESGOTO SANITÁRIO. AF_08/2022	INHI - INSTALAÇÕES HIDROS SANITÁRIAS	M	0,8262000	27,35	22,59
Composição Auxiliar	89714 SINAPI	TUBO PVC, SÉRIE NORMAL, ESGOTO PREDIAL, DN 100 MM, FORNECIDO E INSTALADO EM RAMAL DE DESCARGA OU RAMAL DE ESGOTO SANITÁRIO. AF_08/2022	INHI - INSTALAÇÕES HIDROS SANITÁRIAS	M	0,7151000	38,08	27,23
Composição Auxiliar	89724 SINAPI	JOELHO 90 GRAUS, PVC, SÉRIE NORMAL, ESGOTO PREDIAL, DN 40 MM, JUNTA SOLDÁVEL, FORNECIDO E INSTALADO EM RAMAL DE DESCARGA OU RAMAL DE ESGOTO SANITÁRIO. AF_08/2022	INHI - INSTALAÇÕES HIDROS SANITÁRIAS	UN	2,0000000	9,93	19,86

Composição Auxiliar	89726 SINAPI	JOELHO 45 GRAUS, PVC, SERIE NORMAL, ESGOTO PREDIAL, DN 40 MM JUNTA SOLDÁVEL, FORNECIDO E INSTALADO EM RAMAL DE DESCARGA OU RAMAL DE ESGOTO SANITÁRIO. AF_08/2022	INHI - INSTALAÇÕES HIDROS SANITÁRIAS	UN	1,0000000	10,18	10,18
Composição Auxiliar	89748 SINAPI	CURVA CURTA 90 GRAUS, PVC, SERIE NORMAL, ESGOTO PREDIAL, DN 100 MM, JUNTA ELÁSTICA, FORNECIDO E INSTALADO EM RAMAL DE DESCARGA OU RAMAL DE ESGOTO SANITÁRIO. AF_08/2022	INHI - INSTALAÇÕES HIDROS SANITÁRIAS	UN	1,0000000	46,48	46,48
Composição Auxiliar	89783 SINAPI	JUNÇÃO SIMPLES, PVC, SERIE NORMAL, ESGOTO PREDIAL, DN 40 MM, JUNTA SOLDÁVEL, FORNECIDO E INSTALADO EM RAMAL DE DESCARGA OU RAMAL DE ESGOTO SANITÁRIO. AF_08/2022	INHI - INSTALAÇÕES HIDROS SANITÁRIAS	UN	1,0000000	14,58	14,58
Composição Auxiliar	90453 SINAPI	PASSANTE TIPO TUBO DE DIÂMETRO MENOR OU IGUAL A 40 MM, FIXADO EM LAJE. AF_05/2015	INHI - INSTALAÇÕES HIDROS SANITÁRIAS	UN	1,0000000	3,10	3,10
Composição Auxiliar	90455 SINAPI	PASSANTE TIPO TUBO DE DIÂMETRO MAIOR QUE 75 MM, FIXADO EM LAJE. AF_05/2015	INHI - INSTALAÇÕES HIDROS SANITÁRIAS	UN	1,0000000	6,85	6,85
Composição Auxiliar	91173 SINAPI	FIXAÇÃO DE TUBOS VERTICAIS DE PPR DIÂMETROS MENORES OU IGUAIS A 40 MM COM ABRAÇADEIRA METÁLICA RÍGIDA TIPO D 1/2", FIXADA EM PERFILADO EM ALVENARIA. AF_05/2015	INHI - INSTALAÇÕES HIDROS SANITÁRIAS	M	0,5000000	1,58	0,79
Composição Auxiliar	91175 SINAPI	FIXAÇÃO DE TUBOS VERTICAIS DE PPR DIÂMETROS MAIORES QUE 75 MM COM ABRAÇADEIRA METÁLICA RÍGIDA TIPO D 3", FIXADA EM PERFILADO EM ALVENARIA. AF_05/2015	INHI - INSTALAÇÕES HIDROS SANITÁRIAS	M	0,2000000	5,05	1,01
Composição Auxiliar	91185 SINAPI	FIXAÇÃO DE TUBOS HORIZONTAIS DE PVC, CPVC OU COBRE DIÂMETROS MENORES OU IGUAIS A 40 MM COM ABRAÇADEIRA METÁLICA FLEXÍVEL 18 MM, FIXADA DIRETAMENTE NA LAJE. AF_05/2015	INHI - INSTALAÇÕES HIDROS SANITÁRIAS	M	2,2746000	7,25	16,49
Composição Auxiliar	91186 SINAPI	FIXAÇÃO DE TUBOS HORIZONTAIS DE PVC, CPVC OU COBRE DIÂMETROS MAIORES QUE 40 MM E MENORES OU IGUAIS A 75 MM COM ABRAÇADEIRA METÁLICA FLEXÍVEL 18 MM, FIXADA DIRETAMENTE NA LAJE. AF_05/2015	INHI - INSTALAÇÕES HIDROS SANITÁRIAS	M	0,8262000	5,90	4,87
Composição Auxiliar	91187 SINAPI	FIXAÇÃO DE TUBOS HORIZONTAIS DE PVC, CPVC OU COBRE DIÂMETROS MAIORES QUE 75 MM COM ABRAÇADEIRA METÁLICA FLEXÍVEL 18 MM, FIXADA DIRETAMENTE NA LAJE. AF_05/2015	INHI - INSTALAÇÕES HIDROS SANITÁRIAS	M	0,5151000	6,79	3,49
				MO sem LS =>	111,82	MO com LS =>	111,82
				Valor do BDI =>	68,28	Valor com BDI =>	409,71
				Quant. =>	8,0000000	Preço Total =>	3.277,68

	Código Banco	Descrição	Tipo	Und	Quant.	Valor Unit	Total
5.2 Composição	104678 SINAPI	CONJUNTO DE PONTOS DE COLETA DE ESGOTO PARA COZINHA (RAMAL DE ESGOTO SANITÁRIO), EM PVC SÉRIE NORMAL, COM TUBOS, CONEXÕES, CORTES E FIXAÇÕES EM PRÉDIO. AF_05/2023	INHI - INSTALAÇÕES HIDROS SANITÁRIAS	UN	1,0000000	115,48	115,48
Composição Auxiliar	89712 SINAPI	TUBO PVC, SÉRIE NORMAL, ESGOTO PREDIAL, DN 50 MM, FORNECIDO E INSTALADO EM RAMAL DE DESCARGA OU RAMAL DE ESGOTO SANITÁRIO. AF_08/2022	INHI - INSTALAÇÕES HIDROS SANITÁRIAS	M	2,3860000	27,35	65,25
Composição Auxiliar	89731 SINAPI	JOELHO 90 GRAUS, PVC, SÉRIE NORMAL, ESGOTO PREDIAL, DN 50 MM JUNTA ELÁSTICA, FORNECIDO E INSTALADO EM RAMAL DE DESCARGA OU RAMAL DE ESGOTO SANITÁRIO. AF_08/2022	INHI - INSTALAÇÕES HIDROS SANITÁRIAS	UN	2,0000000	16,16	32,32
Composição Auxiliar	90454 SINAPI	PASSANTE TIPO TUBO DE DIÂMETRO MAIORES QUE 40 MM E MENORES OU IGUAIS A 75 MM, FIXADO EM LAJE. AF_05/2015	INHI - INSTALAÇÕES HIDROS SANITÁRIAS	UN	1,0000000	5,38	5,38
Composição Auxiliar	91174 SINAPI	FIXAÇÃO DE TUBOS VERTICAIS DE PPR DIÂMETROS MAIORES QUE 40 MM E MENORES OU IGUAIS A 75 MM COM ABRAÇADEIRA METÁLICA RÍGIDA TIPO D 1 1/2", FIXADA EM PERFILADO EM ALVENARIA. AF_05/2015	INHI - INSTALAÇÕES HIDROS SANITÁRIAS	M	0,5500000	3,10	1,70
Composição Auxiliar	91186 SINAPI	FIXAÇÃO DE TUBOS HORIZONTAIS DE PVC, CPVC OU COBRE DIÂMETROS MAIORES QUE 40 MM E MENORES OU IGUAIS A 75 MM COM ABRAÇADEIRA METÁLICA FLEXÍVEL 18 MM, FIXADA DIRETAMENTE NA LAJE. AF_05/2015	INHI - INSTALAÇÕES HIDROS SANITÁRIAS	M	1,8360000	5,90	10,83
		MO sem LS =>		LS =>	0,00	MO com LS =>	44,27
		Valor do BDI =>				Valor com BDI =>	138,57
				Quant. =>	1,0000000	Preço Total =>	138,57

	Código Banco	Descrição	Tipo	Und	Quant.	Valor Unit	Total
6.3 Composição	104679 SINAPI	CONJUNTO DE PONTOS DE COLETA DE ESGOTO PARA ÁREA DE SERVIÇO (RAMAL DE ESGOTO SANITÁRIO), EM PVC SÉRIE NORMAL, COM TUBOS, CONEXÕES, RALOS, CAIXAS SIFONADAS, CORTES E FIXAÇÕES EM PRÉDIO. AF_05/2023	INHI - INSTALAÇÕES HIDROS SANITÁRIAS	UN	1,0000000	141,52	141,52
Composição Auxiliar	104341 SINAPI	BUCHA DE REDUÇÃO LONGA, PVC, SÉRIE NORMAL, ESGOTO PREDIAL, DN 50 X 40 MM, JUNTA SOLDÁVEL E ELÁSTICA, FORNECIDO E INSTALADO EM RAMAL DE DESCARGA OU RAMAL DE ESGOTO SANITÁRIO. AF_08/2022	INHI - INSTALAÇÕES HIDROS SANITÁRIAS	UN	1,0000000	11,52	11,52
Composição Auxiliar	89710 SINAPI	RALO SECO, PVC, DN 100 X 40 MM, JUNTA SOLDÁVEL, FORNECIDO E INSTALADO EM RAMAL DE DESCARGA OU EM RAMAL DE ESGOTO SANITÁRIO. AF_08/2022	INHI - INSTALAÇÕES HIDROS SANITÁRIAS	UN	1,0000000	19,26	19,26

Elisabeth Camelo

Composição Auxíliar	89712 SINAPI	TUBO PVC, SERIE NORMAL, ESGOTO PREDIAL, DN 50 MM, FORNECIDO E INSTALADO EM RAMAL DE DESCARGA OU RAMAL DE ESGOTO SANITÁRIO. AF_08/2022	INHI - INSTALAÇÕES HIDROS SANITÁRIAS	M	1,7352000	27,35	47,40
Composição Auxíliar	89731 SINAPI	JOELHO 90 GRAUS, PVC, SERIE NORMAL, ESGOTO PREDIAL, DN 50 MM JUNTA ELÁSTICA, FORNECIDO E INSTALADO EM RAMAL DE DESCARGA OU RAMAL DE ESGOTO SANITÁRIO. AF_08/2022	INHI - INSTALAÇÕES HIDROS SANITÁRIAS	UN	2,0000000	16,16	32,32
Composição Auxíliar	89732 SINAPI	JOELHO 45 GRAUS, PVC, SERIE NORMAL, ESGOTO PREDIAL, DN 50 MM JUNTA ELÁSTICA, FORNECIDO E INSTALADO EM RAMAL DE DESCARGA OU RAMAL DE ESGOTO SANITÁRIO. AF_08/2022	INHI - INSTALAÇÕES HIDROS SANITÁRIAS	UN	1,0000000	16,96	16,96
Composição Auxíliar	90454 SINAPI	PASSANTE TIPO TUBO DE DIÂMETRO MAIORES QUE 40 MM E MENORES OU IGUAIS A 75 MM, FIXADO EM LAJE. AF_05/2015	INHI - INSTALAÇÕES HIDROS SANITÁRIAS	UN	1,0000000	5,38	5,38
Composição Auxíliar	91174 SINAPI	FIXAÇÃO DE TUBOS VERTICAIS DE PPR DIÂMETROS MAIORES QUE 40 MM E MENORES OU IGUAIS A 75 MM COM ABRAÇADEIRA METÁLICA RÍGIDA TIPO D 1 1/2", FIXADA EM PERFILADO EM ALVENARIA. AF_05/2015	INHI - INSTALAÇÕES HIDROS SANITÁRIAS	M	0,5500000	3,10	1,70
Composição Auxíliar	91186 SINAPI	FIXAÇÃO DE TUBOS HORIZONTAIS DE PVC, CPVC OU COBRE DIÂMETROS MAIORES QUE 40 MM E MENORES OU IGUAIS A 75 MM COM ABRAÇADEIRA METÁLICA FLEXÍVEL 18 MM, FIXADA DIRETAMENTE NA LAJE. AF_05/2015	INHI - INSTALAÇÕES HIDROS SANITÁRIAS	M	1,1832000	5,90	6,98
		MO sem LS =>		LS =>	0,00	MO com LS =>	47,98
		Valor do BDI =>				Valor com BDI =>	169,82
				Quant. =>	2,0000000	Preço Total =>	339,84

	Código Banco	Descrição	Tipo	Und	Quant.	Valor Unit.	Total
6.4 Composição Auxíliar	104663 SINAPI	CONJUNTO DE PONTOS HIDRÁULICOS DE ÁGUA FRIA PARA BANHEIRO (RAMAL/SUB-RAMAL E DISTRIBUIÇÃO) EM PVC, COM TUBOS, CONEXÕES, REGISTROS, CORTES E FIXAÇÕES EM PREDIO (PRUMADA INDIVIDUAL), COM TUBULAÇÕES APARENTES OU EMBUTIDAS SEM RASGO. AF_05/2023	INHI - INSTALAÇÕES HIDROS SANITÁRIAS	UN	1,0000000	410,34	410,34
Composição Auxíliar	89355 SINAPI	TUBO, PVC, SOLDÁVEL, DN 20MM, INSTALADO EM RAMAL OU SUB-RAMAL DE ÁGUA - FORNECIMENTO E INSTALAÇÃO. AF_06/2022	INHI - INSTALAÇÕES HIDROS SANITÁRIAS	M	3,3900000	19,84	67,25
Composição Auxíliar	89356 SINAPI	TUBO, PVC, SOLDÁVEL, DN 25MM, INSTALADO EM RAMAL OU SUB-RAMAL DE ÁGUA - FORNECIMENTO E INSTALAÇÃO. AF_06/2022	INHI - INSTALAÇÕES HIDROS SANITÁRIAS	M	2,1800000	22,87	49,85
Composição Auxíliar	89358 SINAPI	JOELHO 90 GRAUS, PVC, SOLDÁVEL, DN 20MM, INSTALADO EM RAMAL OU SUB-RAMAL DE ÁGUA - FORNECIMENTO E INSTALAÇÃO. AF_06/2022	INHI - INSTALAÇÕES HIDROS SANITÁRIAS	UN	2,0000000	7,57	15,14

Composição Auxíliar	89359 SINAPI	JOELHO 45 GRAUS, PVC, SOLDÁVEL, DN 20MM, INSTALADO EM RAMAL OU SUB-RAMAL DE ÁGUA - FORNECIMENTO E INSTALAÇÃO. AF_06/2022	INHI - INSTALAÇÕES HIDROS SANITÁRIAS	UN	1,00000000	8,17	8,17
Composição Auxíliar	89362 SINAPI	JOELHO 90 GRAUS, PVC, SOLDÁVEL, DN 25MM, INSTALADO EM RAMAL OU SUB-RAMAL DE ÁGUA - FORNECIMENTO E INSTALAÇÃO. AF_06/2022	INHI - INSTALAÇÕES HIDROS SANITÁRIAS	UN	1,00000000	9,00	9,00
Composição Auxíliar	89383 SINAPI	ADAPTADOR CURTO COM BOLSA E ROSCA PARA REGISTRO, PVC, SOLDÁVEL, DN 25MM X 3/4, INSTALADO EM RAMAL OU SUB-RAMAL DE ÁGUA - FORNECIMENTO E INSTALAÇÃO. AF_06/2022	INHI - INSTALAÇÕES HIDROS SANITÁRIAS	UN	2,00000000	6,32	12,64
Composição Auxíliar	89402 SINAPI	TUBO, PVC, SOLDÁVEL, DN 25MM, INSTALADO EM RAMAL DE DISTRIBUIÇÃO DE ÁGUA - FORNECIMENTO E INSTALAÇÃO. AF_06/2022	INHI - INSTALAÇÕES HIDROS SANITÁRIAS	M	1,99630000	12,36	24,69
Composição Auxíliar	89403 SINAPI	TUBO, PVC, SOLDÁVEL, DN 32MM, INSTALADO EM RAMAL DE DISTRIBUIÇÃO DE ÁGUA - FORNECIMENTO E INSTALAÇÃO. AF_06/2022	INHI - INSTALAÇÕES HIDROS SANITÁRIAS	M	0,15330000	19,44	2,98
Composição Auxíliar	89408 SINAPI	JOELHO 90 GRAUS, PVC, SOLDÁVEL, DN 25MM, INSTALADO EM RAMAL DE DISTRIBUIÇÃO DE ÁGUA - FORNECIMENTO E INSTALAÇÃO. AF_06/2022	INHI - INSTALAÇÕES HIDROS SANITÁRIAS	UN	3,33330000	8,24	27,46
Composição Auxíliar	89413 SINAPI	JOELHO 90 GRAUS, PVC, SOLDÁVEL, DN 32MM, INSTALADO EM RAMAL DE DISTRIBUIÇÃO DE ÁGUA - FORNECIMENTO E INSTALAÇÃO. AF_06/2022	INHI - INSTALAÇÕES HIDROS SANITÁRIAS	UN	0,66670000	11,72	7,81
Composição Auxíliar	89429 SINAPI	ADAPTADOR CURTO COM BOLSA E ROSCA PARA REGISTRO, PVC, SOLDÁVEL, DN 25MM X 3/4, INSTALADO EM RAMAL DE DISTRIBUIÇÃO DE ÁGUA - FORNECIMENTO E INSTALAÇÃO. AF_06/2022	INHI - INSTALAÇÕES HIDROS SANITÁRIAS	UN	0,33330000	5,84	1,94
Composição Auxíliar	89436 SINAPI	ADAPTADOR CURTO COM BOLSA E ROSCA PARA REGISTRO, PVC, SOLDÁVEL, DN 32MM X 1, INSTALADO EM RAMAL DE DISTRIBUIÇÃO DE ÁGUA - FORNECIMENTO E INSTALAÇÃO. AF_06/2022	INHI - INSTALAÇÕES HIDROS SANITÁRIAS	UN	0,33330000	7,90	2,63
Composição Auxíliar	89440 SINAPI	TE, PVC, SOLDÁVEL, DN 25MM, INSTALADO EM RAMAL DE DISTRIBUIÇÃO DE ÁGUA - FORNECIMENTO E INSTALAÇÃO. AF_06/2022	INHI - INSTALAÇÕES HIDROS SANITÁRIAS	UN	0,83330000	11,42	9,51
Composição Auxíliar	89442 SINAPI	TÊ DE REDUÇÃO, PVC, SOLDÁVEL, DN 25MM X 20MM, INSTALADO EM RAMAL DE DISTRIBUIÇÃO DE ÁGUA - FORNECIMENTO E INSTALAÇÃO. AF_06/2022	INHI - INSTALAÇÕES HIDROS SANITÁRIAS	UN	1,00000000	13,55	13,55
Composição Auxíliar	89445 SINAPI	TÊ DE REDUÇÃO, PVC, SOLDÁVEL, DN 32MM X 25MM, INSTALADO EM RAMAL DE DISTRIBUIÇÃO DE ÁGUA - FORNECIMENTO E INSTALAÇÃO. AF_06/2022	INHI - INSTALAÇÕES HIDROS SANITÁRIAS	UN	0,33330000	18,64	6,21
Composição Auxíliar	89987 SINAPI	REGISTRO DE GAVETA BRUTO, LATÃO, ROSCÁVEL, 3/4", COM ACABAMENTO E CANOPLA CROMADOS - FORNECIMENTO E INSTALAÇÃO. AF_08/2021	INHI - INSTALAÇÕES HIDROS SANITÁRIAS	UN	1,00000000	75,01	75,01

Composição	90453 SINAPI	PASSANTE TIPO TUBO DE DIÂMETRO MENOR OU IGUAL A 40 MM, FIXADO EM LAJE. AF_05/2015	UN	3,3333000	3,10	10,33
Auxiliar	91173 SINAPI	FIXAÇÃO DE TUBOS VERTICAIS DE PPR DIÂMETROS MENORES OU IGUAIS A 40 MM COM ABRAÇADEIRA METÁLICA RÍGIDA TIPO D 1/2", FIXADA EM PERFILADO EM ALVENARIA. AF_05/2015	M	3,5667000	1,58	5,63
Composição	91185 SINAPI	FIXAÇÃO DE TUBOS HORIZONTAIS DE PVC, CPVC OU COBRE DIÂMETROS MENORES OU IGUAIS A 40 MM COM ABRAÇADEIRA METÁLICA FLEXÍVEL 18 MM, FIXADA DIRETAMENTE NA LAJE. AF_05/2015	M	4,1550000	7,25	30,12
Auxiliar	94792 SINAPI	REGISTRO DE GAVETA BRUTO, LATÃO, ROSCÁVEL, 1", COM ACABAMENTO E CANOPLA CROMADOS - FORNECIMENTO E INSTALAÇÃO. AF_08/2021	UN	0,3333000	91,29	30,42
Composição		MO sem LS =>	LS =>	0,00	MO com LS =>	170,50
Auxiliar		Valor do BDI =>			Valor com BDI =>	492,40
			Quant. =>	8,0000000	Preço Total =>	3.939,20

	Código Banco	Descrição	Tipo	Und	Quant.	Valor Unit	Total
6.4	180214 SEDOP	Ponto de esgoto (incl. tubos, conexoes, cx e ralos)		PT	1,0000000	435,60	435,60
Composição	280008 SEDOP	AUXILIAR DE ENCANADOR OU BOMBEIRO HIDRÁULICO COM ENCARGOS COMPLEMENTARES		H	8,0000000	18,65	149,20
Auxiliar	280016 SEDOP	ENCANADOR OU BOMBEIRO HIDRÁULICO COM ENCARGOS COMPLEMENTARES		H	8,0000000	23,22	185,76
Composição	H00088 SEDOP	Joelho/Cotovelo 90° em PVC - JS - 40mm-LH	Material	UN	0,5000000	7,87	3,93
Auxiliar	H00008 SEDOP	Caixa sifonada de PVC c/ grelha - 100x100x50mm	Material	UN	0,2500000	26,00	6,50
Insumo	H00089 SEDOP	Te longo em PVC - JS - 100x75mm (LS)	Material	UN	0,2500000	11,72	2,93
Insumo	H00085 SEDOP	Curva 45 em PVC - JS - 75mm (LH)	Material	UN	0,5000000	46,93	23,46
Insumo	H00004 SEDOP	Tubo em PVC - 40mm (LS)	Material	M	4,0000000	8,83	35,32
Insumo	H00086 SEDOP	Ralo PVC c/ saída 100x53x40mm	Material	UN	0,2500000	11,07	2,76
Insumo	H00084 SEDOP	Junção simples inv 45 em PVC - JS - 75x75mm (LS)	Material	UN	0,2500000	22,64	5,66
Insumo	H00003 SEDOP	Tubo em PVC - 50mm (LS)	Material	M	1,5000000	13,39	20,08
		MO sem LS =>		LS =>	0,00	MO com LS =>	227,12
		Valor do BDI =>				Valor com BDI =>	522,72
			Quant. =>	7,0000000	Preço Total =>	3.659,04	

6.5	Código Banco	Descrição	Tipo	Und	Quant.	Valor Unit	Total
-----	--------------	-----------	------	-----	--------	------------	-------

Elisabeth Camelo

Composição	104661 SINAPI	CONJUNTO DE PONTOS HIDRÁULICOS DE ÁGUA FRIA PARA COZINHA (RAMAL/SUB-RAMAL E DISTRIBUIÇÃO) EM PVC. COM TUBOS, CONEXÕES, REGISTROS, CORTES E FIXAÇÕES EM PREDIO COM TUBULAÇÕES EMBUTIDAS COM RASGO. AF_05/2023	INHI - INSTALAÇÕES HIDROS SANITÁRIAS	UN	1,0000000	506,40	506,40
Composição Auxiliar	103978 SINAPI	TUBO, PVC, SOLDÁVEL, DN 40MM, INSTALADO EM RAMAL DE DISTRIBUIÇÃO DE ÁGUA - FORNECIMENTO E INSTALAÇÃO. AF_06/2022	INHI - INSTALAÇÕES HIDROS SANITÁRIAS	M	3,3088000	89,40	27,02
Composição Auxiliar	103980 SINAPI	JOELHO 90 GRAUS, PVC, SOLDÁVEL, DN 40MM, INSTALADO EM RAMAL DE DISTRIBUIÇÃO DE ÁGUA - FORNECIMENTO E INSTALAÇÃO. AF_06/2022	INHI - INSTALAÇÕES HIDROS SANITÁRIAS	UN	1,2500000	21,71	17,37
Composição Auxiliar	103981 SINAPI	JOELHO 45 GRAUS, PVC, SOLDÁVEL, DN 40MM, INSTALADO EM RAMAL DE DISTRIBUIÇÃO DE ÁGUA - FORNECIMENTO E INSTALAÇÃO. AF_06/2022	INHI - INSTALAÇÕES HIDROS SANITÁRIAS	UN	0,5000000	8,71	17,43
Composição Auxiliar	103988 SINAPI	LUVA, PVC, SOLDÁVEL, DN 40MM, INSTALADO EM RAMAL DE DISTRIBUIÇÃO DE ÁGUA - FORNECIMENTO E INSTALAÇÃO. AF_06/2022	INHI - INSTALAÇÕES HIDROS SANITÁRIAS	UN	0,2500000	3,13	12,53
Composição Auxiliar	103992 SINAPI	ADAPTADOR CURTO COM BOLSA E ROSCA PARA REGISTRO. PVC, SOLDÁVEL, DN 40MM X 1,1/4, INSTALADO EM RAMAL DE DISTRIBUIÇÃO DE ÁGUA - FORNECIMENTO E INSTALAÇÃO. AF_06/2022	INHI - INSTALAÇÕES HIDROS SANITÁRIAS	UN	0,2500000	2,82	11,28
Composição Auxiliar	103994 SINAPI	ADAPTADOR CURTO COM BOLSA E ROSCA PARA REGISTRO. PVC, SOLDÁVEL, DN 40MM X 1,1/2, INSTALADO EM RAMAL DE DISTRIBUIÇÃO DE ÁGUA - FORNECIMENTO E INSTALAÇÃO. AF_06/2022	INHI - INSTALAÇÕES HIDROS SANITÁRIAS	UN	0,2500000	3,53	14,14
Composição Auxiliar	104011 SINAPI	TE, PVC, SOLDÁVEL, DN 40MM, INSTALADO EM RAMAL DE DISTRIBUIÇÃO DE ÁGUA - FORNECIMENTO E INSTALAÇÃO. AF_06/2022	INHI - INSTALAÇÕES HIDROS SANITÁRIAS	UN	0,5000000	12,49	24,99
Composição Auxiliar	89355 SINAPI	TUBO, PVC, SOLDÁVEL, DN 20MM, INSTALADO EM RAMAL OU SUB-RAMAL DE ÁGUA - FORNECIMENTO E INSTALAÇÃO. AF_06/2022	INHI - INSTALAÇÕES HIDROS SANITÁRIAS	M	0,9250000	18,35	19,84
Composição Auxiliar	89356 SINAPI	TUBO, PVC, SOLDÁVEL, DN 25MM, INSTALADO EM RAMAL OU SUB-RAMAL DE ÁGUA - FORNECIMENTO E INSTALAÇÃO. AF_06/2022	INHI - INSTALAÇÕES HIDROS SANITÁRIAS	M	5,2400000	119,83	22,87
Composição Auxiliar	89358 SINAPI	JOELHO 90 GRAUS, PVC, SOLDÁVEL, DN 20MM, INSTALADO EM RAMAL OU SUB-RAMAL DE ÁGUA - FORNECIMENTO E INSTALAÇÃO. AF_06/2022	INHI - INSTALAÇÕES HIDROS SANITÁRIAS	UN	2,0000000	15,14	7,57
Composição Auxiliar	89362 SINAPI	JOELHO 90 GRAUS, PVC, SOLDÁVEL, DN 25MM, INSTALADO EM RAMAL OU SUB-RAMAL DE ÁGUA - FORNECIMENTO E INSTALAÇÃO. AF_06/2022	INHI - INSTALAÇÕES HIDROS SANITÁRIAS	UN	3,0000000	27,00	9,00
Composição Auxiliar	89395 SINAPI	TE, PVC, SOLDÁVEL, DN 25MM, INSTALADO EM RAMAL OU SUB-RAMAL DE ÁGUA - FORNECIMENTO E INSTALAÇÃO. AF_06/2022	INHI - INSTALAÇÕES HIDROS SANITÁRIAS	UN	2,5000000	31,12	12,45
Composição Auxiliar	90443 SINAPI	RASGO EM ALVENARIA PARA RAMAIS/DISTRIBUIÇÃO COM DIAMETROS MENORES OU IGUAIS A 40 MM. AF_05/2015	INHI - INSTALAÇÕES HIDROS SANITÁRIAS	M	2,8613000	37,42	13,08
Composição Auxiliar	90453 SINAPI	PASSANTE TIPO TUBO DE DIÂMETRO MENOR OU IGUAL A 40 MM, FIXADO EM LAJE. AF_05/2015	INHI - INSTALAÇÕES HIDROS SANITÁRIAS	UN	2,5000000	7,75	3,10



Composição Auxiliar	90466 SINAPI	CHUMBAMENTO LINEAR EM ALVENARIA PARA RAMAIS/DISTRIBUIÇÃO COM DIÂMETROS MENORES OU IGUAIS A 40 MM. AF_05/2015	INHI - INSTALAÇÕES HIDROS SANITÁRIAS	M	2.8613000	13,74	39,31
Composição Auxiliar	91185 SINAPI	FIXAÇÃO DE TUBOS HORIZONTAIS DE PVC, CPVC OU COBRE DIÂMETROS MENORES OU IGUAIS A 40 MM COM ABRAÇADEIRA METÁLICA FLEXÍVEL 18 MM, FIXADA DIRETAMENTE NA LAJE. AF_05/2015	INHI - INSTALAÇÕES HIDROS SANITÁRIAS	M	4.9025000	7,25	35,54
Composição Auxiliar	94794 SINAPI	REGISTRO DE GAVETA BRUTO, LATÃO, ROSCÁVEL, 1 1/2", COM ACABAMENTO E CANOPLA CROMADOS - FORNECIMENTO E INSTALAÇÃO. AF_08/2021	INHI - INSTALAÇÕES HIDROS SANITÁRIAS	UN	0,2500000	132,63	33,15
		MO sem LS =>	MO sem LS =>	LS =>	0,00	MO com LS =>	241,24
		Valor do BDI =>	Valor do BDI =>			Valor com BDI =>	607,68
				Quant. =>	1,0000000	Preço Total =>	607,68

6.5		Descrição	Tipo	Und	Quant.	Valor Unit	Total
Composição	180299 SEDOP	Ponto de agua (incl. tubos e conexoes)		PT	1,0000000	383,91	383,91
Composição Auxiliar	280008 SEDOP	AUXILIAR DE ENCANADOR OU BOMBEIRO HIDRÁULICO COM ENCARGOS COMPLEMENTARES		H	6,0000000	18,65	111,90
Composição Auxiliar	280016 SEDOP	ENCANADOR OU BOMBEIRO HIDRÁULICO COM ENCARGOS COMPLEMENTARES		H	4,0000000	23,22	92,88
Insunys	H00006 SEDOP	Tubo em PVC - JS - 25mm (LH)	Material	M	9,0000000	7,85	70,65
Insunys	H00093 SEDOP	Joelho/Cotovelo 90° em PVC - JS - 25mm-LH	Material	UN	2,0000000	1,60	3,20
Insunys	H00075 SEDOP	Adaptador curto em PVC 1 1/2" (LH)	Material	UN	0,7500000	6,33	4,74
Insunys	H00400 SEDOP	Joelho/Cotovelo 90° PVC SRM - 25mm X 3/4" (LH)	Material	UN	1,0000000	10,93	10,93
Insunys	H00116 SEDOP	Te em PVC - JS - 25mm (LH)	Material	UN	0,7500000	2,00	1,50
Insunys	H00082 SEDOP	Adaptador curto em PVC 3/4" (LH)	Material	UN	1,0000000	2,67	2,67
Insunys	H00157 SEDOP	Tubo em PVC - JS - 50mm (LH)	Material	M	3,0000000	28,48	85,44
		MO sem LS =>	MO sem LS =>	LS =>	0,00	MO com LS =>	137,38
		Valor do BDI =>	Valor do BDI =>			Valor com BDI =>	460,69
				Quant. =>	7,0000000	Preço Total =>	3.224,83

6.6		Descrição	Tipo	Und	Quant.	Valor Unit	Total
Composição	104662 SINAPI	CONJUNTO DE PONTOS HIDRÁULICOS DE ÁGUA FRIA PARA ÁREA DE SERVIÇO (RAMAL/SUB-RAMAL E DISTRIBUIÇÃO) EM PVC, COM TUBOS, CONEXÕES, REGISTROS, CORTES E FIXAÇÕES EM PREDIO COM TUBULAÇÕES EMBUTIDAS COM RASGO. AF_05/2023	INHI - INSTALAÇÕES HIDROS SANITÁRIAS	UN	1,0000000	362,72	362,72
Composição Auxiliar	103578 SINAPI	TUBO, PVC, SOLDÁVEL, DN 40MM, INSTALADO EM RAMAL DE DISTRIBUIÇÃO DE ÁGUA - FORNECIMENTO E INSTALAÇÃO. AF_06/2022	INHI - INSTALAÇÕES HIDROS SANITÁRIAS	M	3,5588000	27,02	98,86

Elisabeth Camelo

Composição Auxíliar	103980 SINAPI	JOELHO 90 GRAUS, PVC, SOLDÁVEL, DN 40MM, INSTALADO EM RAMAL DE DISTRIBUIÇÃO DE ÁGUA - FORNECIMENTO E INSTALAÇÃO. AF_06/2022	UN	2,2500000	17,37	39,08
Composição Auxíliar	103981 SINAPI	JOELHO 45 GRAUS, PVC, SOLDÁVEL, DN 40MM, INSTALADO EM RAMAL DE DISTRIBUIÇÃO DE ÁGUA - FORNECIMENTO E INSTALAÇÃO. AF_06/2022	UN	0,5000000	17,43	8,71
Composição Auxíliar	103988 SINAPI	LUA, PVC, SOLDÁVEL, DN 40MM, INSTALADO EM RAMAL DE DISTRIBUIÇÃO DE ÁGUA - FORNECIMENTO E INSTALAÇÃO. AF_06/2022	UN	0,2500000	12,53	3,13
Composição Auxíliar	103992 SINAPI	ADAPTADOR CURTO COM BOLSA E ROSCA PARA REGISTRO, PVC, SOLDÁVEL, DN 40MM X 1,1/4, INSTALADO EM RAMAL DE DISTRIBUIÇÃO DE ÁGUA - FORNECIMENTO E INSTALAÇÃO. AF_06/2022	UN	0,2500000	11,28	2,82
Composição Auxíliar	103994 SINAPI	ADAPTADOR CURTO COM BOLSA E ROSCA PARA REGISTRO, PVC, SOLDÁVEL, DN 40MM X 1,1/2, INSTALADO EM RAMAL DE DISTRIBUIÇÃO DE ÁGUA - FORNECIMENTO E INSTALAÇÃO. AF_06/2022	UN	0,2500000	14,14	3,53
Composição Auxíliar	104011 SINAPI	TE, PVC, SOLDÁVEL, DN 40MM, INSTALADO EM RAMAL DE DISTRIBUIÇÃO DE ÁGUA - FORNECIMENTO E INSTALAÇÃO. AF_06/2022	UN	0,5000000	24,99	12,49
Composição Auxíliar	89356 SINAPI	TUBO, PVC, SOLDÁVEL, DN 25MM, INSTALADO EM RAMAL OU SUB-RAMAL DE ÁGUA - FORNECIMENTO E INSTALAÇÃO. AF_06/2022	M	2,1900000	22,87	50,08
Composição Auxíliar	89362 SINAPI	JOELHO 90 GRAUS, PVC, SOLDÁVEL, DN 25MM, INSTALADO EM RAMAL OU SUB-RAMAL DE ÁGUA - FORNECIMENTO E INSTALAÇÃO. AF_06/2022	UN	1,0000000	9,00	9,00
Composição Auxíliar	89395 SINAPI	TE, PVC, SOLDÁVEL, DN 25MM, INSTALADO EM RAMAL OU SUB-RAMAL DE ÁGUA - FORNECIMENTO E INSTALAÇÃO. AF_06/2022	UN	0,5000000	12,45	6,22
Composição Auxíliar	90443 SINAPI	RASGO EM ALVENARIA PARA RAMAIS/DISTRIBUIÇÃO COM DIÂMETROS MENORES OU IGUAIS A 40 MM. AF_05/2015	M	2,7213000	13,08	35,59
Composição Auxíliar	90466 SINAPI	CHUMBAMENTO LINEAR EM ALVENARIA PARA RAMAIS/DISTRIBUIÇÃO COM DIÂMETROS MENORES OU IGUAIS A 40 MM. AF_05/2015	M	2,7213000	13,74	37,39
Composição Auxíliar	91185 SINAPI	FIXAÇÃO DE TUBOS HORIZONTAIS DE PVC, CPVC OU COBRE DIÂMETROS MENORES OU IGUAIS A 40 MM COM ABRAÇADEIRA METÁLICA FLEXÍVEL, 18 MM, FIXADA DIRETAMENTE NA LAJE. AF_05/2015	M	3,1275000	7,25	22,67
Composição Auxíliar	94794 SINAPI	REGISTRO DE GAVETA BRUTO, LATÃO, ROSCÁVEL, 1 1/2", COM ACABAMENTO E CANOPLA CROMADOS - FORNECIMENTO E INSTALAÇÃO. AF_06/2021	UN	0,2500000	132,63	33,15
			MO sem LS =>	LS =>	155,07	
			Valor do BDI =>	Valor do BDI =>	72,54	
			Quant. =>	Quant. =>	1,0000000	Preço Total =>
			155,07	0,00	MO com LS =>	155,07
			UN	1,0000000	Valor com BDI =>	435,26
			UN	1,0000000	Preço Total =>	435,26
6.7	Código Banco	Descrição	Und	Quant.	Valor Unit	Total
Composição	180680 SEDOP	Caixa em alvenaria de 40x40x40cm c/ lpo. concreto	UN	1,0000000	344,58	344,58

Elisabete Melo

Composição Auxiliar	060045 SEDOP	Alvenaria tijolo de barro a singelo	m ²	0,8800000	129,92	114,32
Composição Auxiliar	040257 SEDOP	Lastro de concreto magro c/ seixo	m ³	0,0250000	893,37	22,33
Composição Auxiliar	050681 SEDOP	Concreto armado Fck=15 MPA c/forma mad. branca (incl. lançamento e adensamento)	m ³	0,0340000	3.763,98	127,97
Composição Auxiliar	030010 SEDOP	Escavação manual ate 1,50m de profundidade	m ³	0,2600000	76,80	19,96
Composição Auxiliar	110143 SEDOP	Chapisco de cimento e areia no traço 1:3	m ²	0,9700000	14,01	13,58
Composição Auxiliar	130113 SEDOP	Cimentado liso e=2cm traço 1:3	m ²	0,1600000	40,87	6,53
Composição Auxiliar	110763 SEDOP	Reboco com argamassa 1:6:Adit. Plast.	m ²	0,9700000	41,13	39,89
		MO sem LS =>	LS =>	0,00	MO com LS =>	124,88
		Valor do BDI =>			Valor com BDI =>	413,49
			Quant. =>	8,0000000	Preço Total =>	3.307,92

		Tipo				
Código Banco	Descrição	Und	Quant.	Valor Unit	Total	
190375 SEDOP	Lavatorio de louça c/col.,torneira sifao e valv.	UN	1,0000000	931,89	931,89	
280008 SEDOP	AUXILIAR DE ENCANADOR OU BOMBEIRO HIDRÁULICO COM ENCARGOS COMPLEMENTARES	H	3,3000000	18,65	61,54	
280016 SEDOP	ENCANADOR OU BOMBEIRO HIDRÁULICO COM ENCARGOS COMPLEMENTARES	H	3,3000000	23,22	76,62	
H00042 SEDOP	Parafuso niquelado para loucas sanitarias	UN	4,0000000	7,58	30,32	
H00028 SEDOP	Valv. p/ lavat. d = 1" - cromada	UN	1,0000000	49,95	49,95	
H00056 SEDOP	Torneira metalica p/ lavatorio de 1/2"	UN	1,0000000	90,38	90,38	
H00055 SEDOP	Fita de vedacao	M	1,2000000	0,37	0,44	
H00030 SEDOP	Lavatorio de louca com coluna	UN	1,0000000	169,16	169,16	
H00032 SEDOP	Sifao metalico de 1 1/2 "	UN	1,0000000	453,48	453,48	
	MO sem LS =>	LS =>	0,00	MO com LS =>	93,68	
	Valor do BDI =>			Valor com BDI =>	1.118,26	
		Quant. =>	8,0000000	Preço Total =>	8.946,08	

		Tipo				
Código Banco	Descrição	Und	Quant.	Valor Unit	Total	
190609 SEDOP	Bacia sifonada c/cx. descarga acoplada c/ assento	UN	1,0000000	593,64	593,64	
280008 SEDOP	AUXILIAR DE ENCANADOR OU BOMBEIRO HIDRÁULICO COM ENCARGOS COMPLEMENTARES	H	3,0000000	18,65	55,95	
280016 SEDOP	ENCANADOR OU BOMBEIRO HIDRÁULICO COM ENCARGOS COMPLEMENTARES	H	3,0000000	23,22	69,66	

Insu	Código Banco	Descrição	Tipo	Und	Quant. =>	MO sem LS =>	Valor com BDI =>	Preço Total =>	Valor Unit	Total
Insu	D00079 SEDOP	Rejunte (p/ ceramica)	Material	KG	0,0600000				5,84	0,52
Insu	D00002 SEDOP	Massa de vedação	Material	KG	1,0000000				13,92	13,92
Insu	H00042 SEDOP	Parafuso niquelado para louças sanitarias	Material	UN	2,0000000				7,58	15,16
Insu	H00263 SEDOP	Bacia sifonada c/ c.x. descarga acoplada	Material	UN	1,0000000				385,00	385,00
Insu	H00022 SEDOP	Assento plastico	Material	UN	1,0000000				42,90	42,90
Insu	H00023 SEDOP	Bolsa plastica (vaso sanitario)	Material	UN	1,0000000				10,53	10,53
			MO sem LS =>	LS =>	0,00	85,17			MO com LS =>	85,17
			Valor do BDI =>			118,72			Valor com BDI =>	712,36
				Quant. =>	4,0000000				Preço Total =>	2.849,44

Insu	Código Banco	Descrição	Tipo	Und	Quant. =>	MO sem LS =>	Valor com BDI =>	Preço Total =>	Valor Unit	Total
Compsição	6.11									
Compsição	190636 SEDOP	Pia 01 cuba aço c/ torneira, sifao e valv.-2.0m	Material	UN	1,0000000				1.368,54	1.368,54
Auxiliar	280008 SEDOP	AUXILIAR DE ENCANADOR OU BOMBEIRO HIDRÁULICO COM ENCARGOS COMPLEMENTARES	Material	H	3,5000000				18,65	65,27
Auxiliar	280016 SEDOP	ENCANADOR OU BOMBEIRO HIDRÁULICO COM ENCARGOS COMPLEMENTARES	Material	H	3,5000000				23,22	81,27
Insu	H00019 SEDOP	Torneira longa metalica de 3/4"	Material	UN	1,0000000				64,23	64,23
Insu	H00020 SEDOP	Valvula p/ pia d = 2" - inox	Material	UN	1,0000000				52,10	52,10
Insu	H00055 SEDOP	Fita de vedacao	Material	M	2,5000000				0,37	0,92
Insu	H00016 SEDOP	Sifao metalico de 2"	Material	UN	1,0000000				199,45	199,45
Insu	H00275 SEDOP	Pia de aço inoxidavel c/ 01 cuba 2,00m	Material	UN	1,0000000				905,30	905,30
			MO sem LS =>	LS =>	0,00	99,36			MO com LS =>	99,36
			Valor do BDI =>			273,70			Valor com BDI =>	1.642,24
				Quant. =>	1,0000000				Preço Total =>	1.642,24

Insu	Código Banco	Descrição	Tipo	Und	Quant. =>	MO sem LS =>	Valor com BDI =>	Preço Total =>	Valor Unit	Total
Insu	00037412 SINAPI	BANCADA/BANCA/PIA DE ACO INOXIDAVEL (AISI 430) COM 1 CUBA CENTRAL, COM VALVULA, LISA (SEM ESCORREDOR), DE 70,55 X 1,20* M	Material	UN	1,0000000				254,15	254,15
			MO sem LS =>	LS =>	0,00	0,00			MO com LS =>	0,00
			Valor do BDI =>			50,83			Valor com BDI =>	304,98
				Quant. =>	3,0000000				Preço Total =>	914,94

Insu	Código Banco	Descrição	Tipo	Und	Quant. =>	MO sem LS =>	Valor com BDI =>	Preço Total =>	Valor Unit	Total

Elisabeth Camelo

Composição	98062 SINAPI	SUMIDURO CIRCULAR, EM CONCRETO PRÉ-MOLDADO DIÂMETRO INTERNO = 1,88 M, ALTURA INTERNA = 2,00 M, ÁREA DE INFILTRAÇÃO 13,1 M² (PARA 5 CONTRIBUINTES). AF_12/2020_PA	INHI - INSTALAÇÕES HIDROS SANITÁRIAS	UN	1,0000000	3 033,38	3.033,38
Composição Auxiliar	100475 SINAPI	ARGAMASSA TRAÇO 1:3 (EM VOLUME DE CIMENTO E AREIA MÉDIA ÚMIDA) COM ADIÇÃO DE IMPERMEABILIZANTE, PREPARO MECÂNICO COM BETONEIRA 400 L. AF_08/2019	SEDI - SERVIÇOS DIVERSOS	m³	0,0146000	897,70	13,10
Composição Auxiliar	101624 SINAPI	PREPARO DE FUNDO DE VALA COM LARGURA MAIOR OU IGUAL A 1,5 M E MENOR QUE 2,5 M, COM CAMADA DE BRITA, LANÇAMENTO MECANIZADO. AF_08/2020	MOVMT - MOVIMENTO DE TERRA	m³	0,3733000	329,83	123,12
Composição Auxiliar	5678 SINAPI	RETROESCAVADEIRA SOBRE RODAS COM CARREGADEIRA, TRAÇÃO 4X4, POTÊNCIA LÍQ. 88 HP, CAÇAMBA CARREG. CAP. MÍN. 1 M3, CAÇAMBA RETRO CAP. 0,26 M3, PESO OPERACIONAL MÍN. 6.674 KG, PROFUNDIDADE ESCAVAÇÃO MÁX. 4,37 M - CHP DIURNO. AF_06/2014	CHOR - CUSTOS HORÁRIOS DE MÁQUINAS E EQUIPAMENTOS	CHP	0,4019000	141,25	56,76
Composição Auxiliar	5679 SINAPI	RETROESCAVADEIRA SOBRE RODAS COM CARREGADEIRA, TRAÇÃO 4X4, POTÊNCIA LÍQ. 88 HP, CAÇAMBA CARREG. CAP. MÍN. 1 M3, CAÇAMBA RETRO CAP. 0,26 M3, PESO OPERACIONAL MÍN. 6.674 KG, PROFUNDIDADE ESCAVAÇÃO MÁX. 4,37 M - CHI DIURNO. AF_06/2014	CHOR - CUSTOS HORÁRIOS DE MÁQUINAS E EQUIPAMENTOS	CHI	0,8190000	61,22	50,13
Composição Auxiliar	88309 SINAPI	PEDREIRO COM ENCARGOS COMPLEMENTARES	SEDI - SERVIÇOS DIVERSOS	H	1,0449000	26,61	27,80
Composição Auxiliar	88316 SINAPI	SERVENTE COM ENCARGOS COMPLEMENTARES	SEDI - SERVIÇOS DIVERSOS	H	0,8210000	21,15	17,36
Composição Auxiliar	97738 SINAPI	PEÇA CIRCULAR PRÉ-MOLDADA, VOLUME DE CONCRETO DE 10 A 30 LITROS, TAXA DE FIBRA DE POLIPROPILENO APROXIMADA DE 6 KG/M³. AF_01/2018_PS	FUES - FUNDAÇÕES E ESTRUTURAS	m³	0,0154000	5.339,21	82,22
Composição Auxiliar	97740 SINAPI	PEÇA CIRCULAR PRÉ-MOLDADA, VOLUME DE CONCRETO ACIMA DE 100 LITROS, TAXA DE AÇO APROXIMADA DE 30KG/M³. AF_01/2018	FUES - FUNDAÇÕES E ESTRUTURAS	m³	0,2373000	2.369,71	562,33
Insumo	00043446 SINAPI	ANEL EM CONCRETO ARMADO, PERFORADO, PARA FOSSAS SEPTICAS E SUMIDOUROS, SEM FUNDO, DIÂMETRO INTERNO DE 2,00 M E ALTURA DE 0,50 M	Material	UN	4,0000000	525,14	2.100,56
			MO sem LS =>	LS =>	0,00	MO com LS =>	219,79
			Valor do BDI =>			Valor com BDI =>	3.640,05
				Quant. =>	1,0000000	Preço Total =>	3.640,05

6.14	Código Banco	Descrição	Tipo	Und	Quant.	Valor Unit	Total
Composição	95463 SINAPI	FOSSA SÉPTICA EM ALVENARIA DE TJOLO CERÂMICO MACIÇO, DIMENSÕES EXTERNAS DE 1,90X1,10X1,40 M, VOLUME DE 1.500 LITROS, REVESTIDO INTERNAMENTE COM MASSA ÚNICA E IMPERMEABILIZANTE E COM TAMPA DE CONCRETO ARMADO COM ESPESSURA DE 8 CM	INHI - INSTALAÇÕES HIDROS SANITÁRIAS	UN	1,0000000	2.434,28	2.434,28
Composição Auxiliar	87547 SINAPI	MASSA ÚNICA, PARA RECEBIMENTO DE PINTURA, EM ARGAMASSA TRAÇO 1:2:8, PREPARO MECÂNICO COM BETONEIRA 400L, APLICADA MANUALMENTE EM FACES INTERNAS DE PAREDES, ESPESSURA DE 10MM, COM EXECUÇÃO DE TALISCAS. AF_06/2014	REVE - REVESTIMENTO E TRATAMENTO DE SUPERFÍCIES	m²	6,9440000	28,58	198,45

Composição Auxiliar	92423 SINAPI	MONTAGEM E DESMONTAGEM DE FÓRMA DE PILARES RETANGULARES E ESTRUTURAS SIMILARES, PÉ-DIREITO SIMPLES, EM CHAPA DE MADEIRA COMPENSADA RESINADA, 6 UTILIZAÇÕES. AF_09/2020	FUES - FUNDAÇÕES E ESTRUTURAS	m²	2,4200000	71,18	172,25
Composição Auxiliar	92917 SINAPI	ARMAÇÃO DE ESTRUTURAS DIVERSAS DE CONCRETO ARMADO, EXCETO VIGAS, PILARES, LAJES E FUNDAÇÕES, UTILIZANDO AÇO CA-50 DE 8,0 MM - MONTAGEM. AF_06/2022	FUES - FUNDAÇÕES E ESTRUTURAS	KG	26,3400000	15,19	400,10
Composição Auxiliar	94963 SINAPI	CONCRETO FCK = 15MPA, TRAÇO 1:3:4:3,5 (EM MASSA SECA DE CIMENTO/ AREIA MÉDIA/ BRITA 1) - PREPARO MECÂNICO COM BETONEIRA 400 L. AF_05/2021	FUES - FUNDAÇÕES E ESTRUTURAS	m³	0,3678400	585,18	215,25
Composição Auxiliar	72131 SINAPI	ALVENARIA EM TIJOLO CERÂMICO MACIÇO 5X10X20CM 1 VEZ (ESPESSURA 20CM) ASSENTADO COM ARGAMASSA TRAÇO 1:2:8 (CIMENTO, CAL E AREIA)	PARE - PAREDES/PAINÉIS	m²	6,9440000	205,05	1.423,86
Insumo	00000123 SINAPI	ADITIVO IMPERMEABILIZANTE DE PEGA NORMAL PARA ARGAMASSAS E CONCRETOS SEM ARMACAO LIQUIDO E ISENTO DE CLORETOS	Material	L	2,9400000	8,29	24,37
		MO sem LS => 598,01		LS =>	0,00	MO com LS =>	598,01
		Valor do BDI => 486,85				Valor com BDI =>	2.921,13
				Quant. =>	1,0000000	Preço Total =>	2.921,13

7 SISTEMA ELÉTRICO 15.915,00

Composição Auxiliar	Código Banco	Descrição	Tipo	Und	Quant.	Valor Unit	Total
Composição Auxiliar	93146 SINAPI	PONTO DE ILUMINAÇÃO E TOMADA, RESIDENCIAL, INCLUINDO INTERRUPTOR PARALELO E TOMADA 10A/250V CAIXA ELÉTRICA, ELÉTRICO CABO RASGO, QUEBRA E CHUMBAMENTO (EXCLUINDO LUMINÁRIA E LÂMPADA). AF_01/2016	INEL - INSTALAÇÃO ELÉTRICA/ELETRIFICAÇÃO E ILUMINAÇÃO EXTERNA	UN	1,0000000	250,51	250,51
Composição Auxiliar	90447 SINAPI	RASGO EM ALVENARIA PARA ELETRODUTOS COM DIÂMETROS MENORES OU IGUAIS A 40 MM. AF_05/2015	INHI - INSTALAÇÕES HIDROS SANITÁRIAS	M	2,2000000	6,55	14,41
Composição Auxiliar	90456 SINAPI	QUEBRA EM ALVENARIA PARA INSTALAÇÃO DE CAIXA DE TOMADA (4X4 OU 4X2). AF_05/2015	INHI - INSTALAÇÕES HIDROS SANITÁRIAS	UN	1,0000000	4,20	4,20
Composição Auxiliar	90466 SINAPI	CHUMBAMENTO LINEAR EM ALVENARIA PARA RAMAIS/DISTRIBUIÇÃO COM DIÂMETROS MENORES OU IGUAIS A 40 MM. AF_05/2015	INHI - INSTALAÇÕES HIDROS SANITÁRIAS	M	2,2000000	13,74	30,22
Composição Auxiliar	91842 SINAPI	ELETRODUTO FLEXÍVEL CORRUGADO, PVC, DN 20 MM (1/2"). PARA CIRCUITOS TERMINAIS, INSTALADO EM LAJE - FORNECIMENTO E INSTALAÇÃO. AF_03/2023	INEL - INSTALAÇÃO ELÉTRICA/ELETRIFICAÇÃO E ILUMINAÇÃO EXTERNA	M	2,0000000	5,60	11,20
Composição Auxiliar	91852 SINAPI	ELETRODUTO FLEXÍVEL CORRUGADO, PVC, DN 20 MM (1/2"). PARA CIRCUITOS TERMINAIS, INSTALADO EM PAREDE - FORNECIMENTO E INSTALAÇÃO. AF_03/2023	INEL - INSTALAÇÃO ELÉTRICA/ELETRIFICAÇÃO E ILUMINAÇÃO EXTERNA	M	2,2000000	8,44	18,56
Composição Auxiliar	91924 SINAPI	CABO DE COBRE FLEXÍVEL ISOLADO, 1,5 MM², ANTI-CHAMA 450/750 V, PARA CIRCUITOS TERMINAIS - FORNECIMENTO E INSTALAÇÃO. AF_03/2023	INEL - INSTALAÇÃO ELÉTRICA/ELETRIFICAÇÃO E ILUMINAÇÃO EXTERNA	M	12,6000000	2,98	37,54
Composição Auxiliar	91926 SINAPI	CABO DE COBRE FLEXÍVEL ISOLADO, 2,5 MM², ANTI-CHAMA 450/750 V, PARA CIRCUITOS TERMINAIS - FORNECIMENTO E INSTALAÇÃO. AF_03/2023	INEL - INSTALAÇÃO ELÉTRICA/ELETRIFICAÇÃO E ILUMINAÇÃO EXTERNA	M	12,6000000	4,35	54,81
Composição Auxiliar	91937 SINAPI	CAIXA OCTOGONAL 3" X 3". PVC, INSTALADA EM LAJE - FORNECIMENTO E INSTALAÇÃO. AF_03/2023	INEL - INSTALAÇÃO ELÉTRICA/ELETRIFICAÇÃO E	UN	0,3750000	15,58	5,84

Elisabeth Camelo

91940 SINAPI	CAIXA RETANGULAR 4" X 2" MÉDIA (1,30 M DO PISO), PVC, INSTALADA EM PAREDE - FORNECIMENTO E INSTALAÇÃO. AF_03/2023	INEL - INSTALAÇÃO ELÉTRICA/ELETRIFICAÇÃO E ILUMINAÇÃO EXTERNA	UN	1,0000000	17,62	17,62
92029 SINAPI	INTERRUPTOR PARALELO (1 MÓDULO) COM 1 TOMADA DE EMBUTIR 2P+T 10 A, INCLUINDO SUPORTE E PLACA - FORNECIMENTO E INSTALAÇÃO. AF_03/2023	INEL - INSTALAÇÃO ELÉTRICA/ELETRIFICAÇÃO E ILUMINAÇÃO EXTERNA	UN	1,0000000	56,11	56,11
		MO sem LS => 104,53 Valor do BDI => 50,10	LS =>	0,00	MO com LS => Valor com BDI =>	104,53 300,61
			Quant. =>	42,0000000	Preço Total =>	12.825,62

Código Banco	Descrição	Tipo	Und	Quant.	Valor Unit	Total
97610 SINAPI	LAMPADA COMPACTA DE LED 10 W, BASE E27 - FORNECIMENTO E INSTALAÇÃO. AF_02/2020	INEL - INSTALAÇÃO ELÉTRICA/ELETRIFICAÇÃO E SEDI - SERVIÇOS DIVERSOS	UN	1,0000000	16,83	16,83
88247 SINAPI	AUXILIAR DE ELETRICISTA COM ENCARGOS COMPLEMENTARES		H	0,0690000	22,04	1,52
88264 SINAPI	ELETRICISTA COM ENCARGOS COMPLEMENTARES		H	0,1655000	26,92	4,45
00012295 SINAPI	SOQUETE DE BAQUELITE BASE E27, PARA LAMPADAS	Material	UN	1,0000000	2,61	2,61
00038194 SINAPI	LAMPADA LED 10 W BIVOLT BRANCA, FORMATO TRADICIONAL (BASE E27)	Material	UN	1,0000000	8,25	8,25
	MO sem LS => 4,22 Valor do BDI => 3,36		LS =>	0,00	MO com LS => Valor com BDI =>	4,22 20,19
			Quant. =>	42,0000000	Preço Total =>	847,98

Código Banco	Descrição	Tipo	Und	Quant.	Valor Unit	Total
92000 SINAPI	TOMADA BAIXA DE EMBUTIR (1 MÓDULO) 2P+T 10 A, INCLUINDO SUPORTE E PLACA - FORNECIMENTO E INSTALAÇÃO. AF_03/2023	INEL - INSTALAÇÃO ELÉTRICA/ELETRIFICAÇÃO E ILUMINAÇÃO EXTERNA	UN	1,0000000	30,73	30,73
91946 SINAPI	SUPORTE PARAFUSADO COM PLACA DE ENCAIXE 4" X 2" MÉDIO (1,30 M DO PISO) PARA PONTO ELÉTRICO - FORNECIMENTO E INSTALAÇÃO. AF_03/2023	INEL - INSTALAÇÃO ELÉTRICA/ELETRIFICAÇÃO E ILUMINAÇÃO EXTERNA	UN	1,0000000	10,82	10,82
91998 SINAPI	TOMADA BAIXA DE EMBUTIR (1 MÓDULO) 2P+T 10 A, SEM SUPORTE E SEM PLACA - FORNECIMENTO E INSTALAÇÃO. AF_03/2023	INEL - INSTALAÇÃO ELÉTRICA/ELETRIFICAÇÃO E ILUMINAÇÃO EXTERNA	UN	1,0000000	19,91	19,91
		MO sem LS => 12,62 Valor do BDI => 6,14	LS =>	0,00	MO com LS => Valor com BDI =>	12,62 36,87
			Quant. =>	40,0000000	Preço Total =>	1.474,80

Código Banco	Descrição	Tipo	Und	Quant.	Valor Unit	Total
91996 SINAPI	TOMADA MÉDIA DE EMBUTIR (1 MÓDULO) 2P+T 10 A, INCLUINDO SUPORTE E PLACA - FORNECIMENTO E INSTALAÇÃO. AF_03/2023	INEL - INSTALAÇÃO ELÉTRICA/ELETRIFICAÇÃO E ILUMINAÇÃO EXTERNA	UN	1,0000000	34,40	34,40
91946 SINAPI	SUPORTE PARAFUSADO COM PLACA DE ENCAIXE 4" X 2" MÉDIO (1,30 M DO PISO) PARA PONTO ELÉTRICO - FORNECIMENTO E INSTALAÇÃO. AF_03/2023	INEL - INSTALAÇÃO ELÉTRICA/ELETRIFICAÇÃO E ILUMINAÇÃO EXTERNA	UN	1,0000000	10,82	10,82

Elisabeth Camelo

Composição Auxiliar	91994 SINAPI	TOMADA MÉDIA DE EMBUTIR (1 MÓDULO), 2P+T 10 A, SEM SUPORTE E SEM PLACA - FORNECIMENTO E INSTALAÇÃO. AF_03/2023	INEL - INSTALAÇÃO ELÉTRICA/ELETRIFICAÇÃO E ILUMINAÇÃO EXTERNA	UN	1,0000000	23,58	23,58
			MO sem LS =>	LS =>	0,00	MO com LS =>	15,17
			Valor do BDI =>			Valor com BDI =>	41,28
						Preço Total =>	412,80

	Código Banco	Descrição	Tipo	Und	Quant.	Valor Unit	Total
7.5 Composição	91993 SINAPI	TOMADA ALTA DE EMBUTIR (1 MÓDULO) 2P+T 20 A, INCLUINDO SUPORTE E PLACA - FORNECIMENTO E INSTALAÇÃO. AF_03/2023	INEL - INSTALAÇÃO ELÉTRICA/ELETRIFICAÇÃO E ILUMINAÇÃO EXTERNA	UN	1,0000000	46,15	46,15
Composição Auxiliar	91946 SINAPI	SUPORTE PARAFUSADO COM PLACA DE ENCAIXE 4" X 2" MÉDIO (1,30 M DO PISO), PARA PONTO ELÉTRICO - FORNECIMENTO E INSTALAÇÃO. AF_03/2023	INEL - INSTALAÇÃO ELÉTRICA/ELETRIFICAÇÃO E ILUMINAÇÃO EXTERNA	UN	1,0000000	10,82	10,82
Composição Auxiliar	91991 SINAPI	TOMADA ALTA DE EMBUTIR (1 MÓDULO) 2P+T 20 A, SEM SUPORTE E SEM PLACA - FORNECIMENTO E INSTALAÇÃO. AF_03/2023	INEL - INSTALAÇÃO ELÉTRICA/ELETRIFICAÇÃO E ILUMINAÇÃO EXTERNA	UN	1,0000000	35,33	35,33
			MO sem LS =>	LS =>	0,00	MO com LS =>	21,79
			Valor do BDI =>			Valor com BDI =>	55,38
						Preço Total =>	553,80
							26.273,37

	Código Banco	Descrição	Tipo	Und	Quant.	Valor Unit	Total
8 Composição	87250 SINAPI	REVESTIMENTO CERÂMICO PARA PISO COM PLACAS TIPO ESMALTADA EXTRA DE DIMENSÕES 45X45 CM APLICADA EM AMBIENTES DE ÁREA ENTRE 5 M2 E 10 M2 AF_02/2023_PE	PISO - PISOS	m²	1,0000000	66,98	66,98
Composição Auxiliar	88256 SINAPI	AZULEJISTA OU LADRILHISTA COM ENCARGOS COMPLEMENTARES	SEDI - SERVIÇOS DIVERSOS	H	0,5143000	26,49	13,62
Composição Auxiliar	88316 SINAPI	SERVENTE COM ENCARGOS COMPLEMENTARES	SEDI - SERVIÇOS DIVERSOS	H	0,1666000	21,15	3,52
Composição Auxiliar	00001287 SINAPI	PISO EM CERÂMICA ESMALTADA EXTRA, PEI MAIOR OU IGUAL A 4. FORMATO MENOR OU IGUAL A 2025 CM2	Material	m²	1,0710000	38,90	41,66
Insumo	00001381 SINAPI	ARGAMASSA COLANTE AC I PARA CERÂMICAS	Material	KG	9,1325000	0,80	7,30
Insumo	00034357 SINAPI	REJUNTE CIMENTICIO, QUALQUER COR	Material	KG	0,1880000	4,69	0,88
			MO sem LS =>	LS =>	0,00	MO com LS =>	12,11
			Valor do BDI =>			Valor com BDI =>	80,37
						Preço Total =>	15.672,15

	Código Banco	Descrição	Tipo	Und	Quant.	Valor Unit	Total
8.2 Composição	87271 SINAPI	REVESTIMENTO CERÂMICO PARA PAREDES INTERNAS COM PLACAS TIPO ESMALTADA EXTRA DE DIMENSÕES 25X35 CM APLICADAS A MEIA ALTURA DAS PAREDES AF_02/2023_PE	REVE - REVESTIMENTO E TRATAMENTO DE SUPERFÍCIES	m²	1,0000000	73,38	73,38
Composição Auxiliar	88256 SINAPI	AZULEJISTA OU LADRILHISTA COM ENCARGOS COMPLEMENTARES	SEDI - SERVIÇOS DIVERSOS	H	0,7960000	26,49	21,08

Elisabeth Camelo

Composição	Código Banco	Descrição	Und	Quant.	Valor Unit	Total
Auxiliar	88316 SINAPI	SERVENTE COM ENCARGOS COMPLEMENTARES	H	0,3413000	21,15	7,21
Insumo	00000536 SINAPI	REVESTIMENTO EM CERAMICA ESMALTADA EXTRA. PEI MENOR OU IGUAL A 3. FORMATO MENOR OU IGUAL A 2025 CM2	m²	1,0790000	36,90	39,81
Insumo	00001381 SINAPI	ARGAMASSA COLANTE AC I PARA CERAMICAS	KG	4,9100000	0,80	3,92
Insumo	00034357 SINAPI	REJUNTE CIMENTICIO. QUALQUER COR	KG	0,2900000	4,69	1,36
		MO sem LS =>	LS =>	0,00	MO com LS =>	19,91
		Valor do BDI =>			Valor com BDI =>	88,05
				Quant. =>	120,4000000	Preço Total =>
						10.601,22

PINTURA						
	Código Banco	Descrição	Und	Quant.	Valor Unit	Total
9.1	88485 SINAPI	FUNDO SELADOR ACRILICO. APLICAÇÃO MANUAL EM PAREDE, UMA DEMÃO. AF_04/2023	m²	1,0000000	3,65	3,65
Composição	88310 SINAPI	PINTOR COM ENCARGOS COMPLEMENTARES	H	0,0666000	27,84	1,85
Auxiliar	88316 SINAPI	SERVENTE COM ENCARGOS COMPLEMENTARES	H	0,0222000	21,15	0,46
Composição	00006085 SINAPI	SELADOR ACRILICO OPACÓ PREMIUM INTERIOR/EXTERIOR	L	0,1666000	8,06	1,34
Auxiliar		MO sem LS =>	LS =>	0,00	MO com LS =>	1,57
Insumo		Valor do BDI =>			Valor com BDI =>	4,38
				Quant. =>	875,0000000	Preço Total =>
						3.832,50

PINTURA						
	Código Banco	Descrição	Und	Quant.	Valor Unit	Total
9.2	88497 SINAPI	EMASSAMENTO COM MASSA LÁTEX. APLICAÇÃO EM PAREDE, DUAS DEMÃOS. LIXAMENTO MANUAL AF_04/2023	m²	1,0000000	16,10	16,10
Composição	88310 SINAPI	PINTOR COM ENCARGOS COMPLEMENTARES	H	0,3610000	27,84	10,05
Auxiliar	88316 SINAPI	SERVENTE COM ENCARGOS COMPLEMENTARES	H	0,1203000	21,15	2,54
Composição	00003767 SINAPI	LIXA EM FOLHA PARA PAREDE OU MADEIRA. NUMERO 120, COR VERMELHA	UN	0,0802000	0,87	0,06
Auxiliar	00043626 SINAPI	MASSA CORRIDA PARA SUPERFICIES DE AMBIENTES INTERNOS	KG	1,3389000	2,58	3,45
Insumo		MO sem LS =>	LS =>	0,00	MO com LS =>	8,55
		Valor do BDI =>			Valor com BDI =>	19,32
				Quant. =>	875,0000000	Preço Total =>
						16.905,00

PINTURA						
	Código Banco	Descrição	Und	Quant.	Valor Unit	Total
9.3	104641 SINAPI	PINTURA LÁTEX ACRILICA ECONÔMICA. APLICAÇÃO MANUAL EM PAREDES, DUAS DEMÃOS. AF_04/2023	m²	1,0000000	9,44	9,44
Composição	88310 SINAPI	PINTOR COM ENCARGOS COMPLEMENTARES	H	0,1631000	27,84	4,54

Elisabeth Camelo

Composição	Código	Banco	Descrição	Serviço	Quant.	Preço	Total
Auxiliar	88316	SINAPI	SERVENTE COM ENCARGOS COMPLEMENTARES	SEDI - SERVIÇOS DIVERSOS	H	0,0544000	1,15
Insunmo	00035693	SINAPI	TINTA LATEX ACRILICA ECONOMICA COR BRANCA	Material	L	0,2676000	3,75
				MO sem LS =>	LS =>	0,00	MO com LS =>
				Valor do BDI =>			Valor com BDI =>
				Quant. =>		875,0000000	Preço Total =>
							9.905,00

9.4	Código	Banco	Descrição	Tipo	Und	Quant.	Valor Unit	Total
Composição	150207	SEDOP	Acrilica para piso (calçada)		m²	1,0000000	21,93	21,93
Auxiliar	280026	SEDOP	SERVENTE COM ENCARGOS COMPLEMENTARES		H	0,3000000	19,20	5,76
Composição	280024	SEDOP	PINTOR COM ENCARGOS COMPLEMENTARES		H	0,3500000	25,20	8,82
Auxiliar	P00036	SEDOP	Acrilica para piso	Material	GL	0,0833000	88,25	7,35
Insunmo				MO sem LS =>	LS =>	0,00	MO com LS =>	
				Valor do BDI =>			Valor com BDI =>	
				Quant. =>		34,8000000	Preço Total =>	
							915,58	

10	Código	Banco	Descrição	Tipo	Und	Quant.	Valor Unit	Total
Composição	90825	SINAPI	PORTA DE MADEIRA MACICA (PESADA OU SUPERPESADA), 90X210CM ESPESSURA DE 3,5CM, INCLUSO DOBRADIÇAS - FORNECIMENTO E INSTALAÇÃO. AF. 12/2019	ESQV - ESQUADRIAS/FERRAGENS/VIDR OS	UN	1,0000000	751,83	751,83
Auxiliar	88261	SINAPI	CARPINTEIRO DE ESQUADRIA COM ENCARGOS COMPLEMENTARES	SEDI - SERVIÇOS DIVERSOS	H	2,3280000	25,17	58,59
Composição	88316	SINAPI	SERVENTE COM ENCARGOS COMPLEMENTARES	SEDI - SERVIÇOS DIVERSOS	H	1,1640000	21,15	24,61
Auxiliar	00002432	SINAPI	DOBRADICA EM ACO/FERRO, 3 1/2" X 3" E= 1,9 A 2 MM, COM ANEL CROMADO OU ZINCADO, TAMPA BOLA, COM PARAFUSOS	Material	UN	3,0000000	27,68	83,04
Insunmo	00011055	SINAPI	PARAFUSO ROSCA SOBERBA ZINCADO CABECA CHATA FENDA SIMPLES 3,5 X 25 MM (1")	Material	UN	19,8000000	0,08	1,58
Insunmo	00039505	SINAPI	PORTA DE MADEIRA FOLHA PESADA (NBR 15930) DE 900 X 2100 MM, DE 40 MM A 45 MM DE ESPESSURA, NUCLEO SOLIDO, CAPA LISA EM HDF, ACABAMENTO EM PRIMER PARA PINTURA	Material	UN	1,0000000	584,01	584,01
				MO sem LS =>	LS =>	0,00	MO com LS =>	
				Valor do BDI =>			Valor com BDI =>	
				Quant. =>		13,0000000	Preço Total =>	
							11.728,47	

10.2	Código	Banco	Descrição	Tipo	Und	Quant.	Valor Unit	Total
------	--------	-------	-----------	------	-----	--------	------------	-------

Elisabeth Camelo

Composição	91319 SINAPI	KIT DE PORTA DE MADEIRA PARA PINTURA, SEMI-OCA (LEVE OU MÉDIA), PADRÃO POPULAR, 70X210CM, ESPESSURA DE 3.5CM, ITENS INCLUSOS DOBRADIÇAS, MONTAGEM E INSTALAÇÃO DO BATENTE, SEM FECHADURA - FORNECIMENTO E INSTALAÇÃO. AF_12/2019	ESQV - ESQUADRIAS/FERRAGENS/VIDR OS	UN	1,0000000	696,35	696,35
Composição Auxiliar	100660 SINAPI	ALIZAR DE 5X1,5CM PARA PORTA FIXADO COM PREGOS, PADRÃO POPULAR - FORNECIMENTO E INSTALAÇÃO. AF_12/2019	ESQV - ESQUADRIAS/FERRAGENS/VIDR OS	M	9,8000000	5,84	57,23
Composição Auxiliar	90821 SINAPI	PORTA DE MADEIRA PARA PINTURA, SEMI-OCA (LEVE OU MÉDIA), 70X210CM, ESPESSURA DE 3.5CM, INCLUSO DOBRADIÇAS - FORNECIMENTO E INSTALAÇÃO. AF_12/2019	ESQV - ESQUADRIAS/FERRAGENS/VIDR OS	UN	1,0000000	363,86	363,86
Composição Auxiliar	91292 SINAPI	BATENTE PARA PORTA DE MADEIRA, FIXAÇÃO COM ARGAMASSA, PADRÃO POPULAR, FORNECIMENTO E INSTALAÇÃO. AF_12/2019	ESQV - ESQUADRIAS/FERRAGENS/VIDR OS	UN	1,0000000	275,26	275,26
			MO sem LS => Valor do BDI =>	LS =>	0,00	MO com LS => Valor com BDI =>	171,85 835,62
				Quant. =>	3,0000000	Preço Total =>	2.506,86

	Código Banco	Descrição	Tipo	Und	Quant.	Valor Unit	Total
Composição	091512 SEDOP	Esquadria de correr em vidro temperado de 8mm (janelas)		m²	1,0000000	804,82	804,82
Composição Auxiliar	280023 SEDOP	PEDREIRO COM ENCARGOS COMPLEMENTARES		H	3,5000000	23,96	83,86
Composição Auxiliar	280004 SEDOP	AJUDANTE DE PEDREIRO COM ENCARGOS COMPLEMENTARES		H	3,5000000	19,29	67,51
Insumo	D00473 SEDOP	Ferragens para esquadria de correr	Material	CJ	1,0000000	156,16	156,16
Insumo	D00394 SEDOP	Vidro temperado incolor e=8mm	Material	m²	1,0500000	473,61	497,29
			MO sem LS => Valor do BDI =>	LS =>	0,00	MO com LS => Valor com BDI =>	99,43 965,78
				Quant. =>	13,0000000	Preço Total =>	12.555,14

	Código Banco	Descrição	Tipo	Und	Quant.	Valor Unit	Total
Composição	091517 SEDOP	Esquadria basculante em vidro temperado de 6mm		m²	1,0000000	761,13	761,13
Composição Auxiliar	280004 SEDOP	AJUDANTE DE PEDREIRO COM ENCARGOS COMPLEMENTARES		H	2,8000000	19,29	54,01
Composição Auxiliar	280030 SEDOP	VIDRACEIRO COM ENCARGOS COMPLEMENTARES		H	2,8000000	23,85	66,78
Insumo	D00484 SEDOP	Ferragens para esquadria basculante	Material	CJ	1,0000000	196,07	196,07
Insumo	D00350 SEDOP	Vidro temperado incolor e=6mm	Material	m²	1,0500000	423,12	444,27
			MO sem LS => Valor do BDI =>	LS =>	0,00	MO com LS => Valor com BDI =>	79,23 913,35
				Quant. =>	3,6000000	Preço Total =>	3.288,06

	Código Banco	Descrição	Tipo	Und	Quant.	Valor Unit	Total
10.5 Composição	102168 SINAPI	INSTALAÇÃO DE VIDRO LISO E = 8 MM. EM ESQUADRIA DE ALUMÍNIO OU PVC. FIXADO COM BAGUETE. AF_01/2021_PS	ESQV - ESQUADRIAS/FERRAGENS/VIDR OS	m²	1,0000000	394,46	394,46
Composição Auxiliar	88316 SINAPI	SERVENTE COM ENCARGOS COMPLEMENTARES	SEDI - SERVIÇOS DIVERSOS	H	0,3460000	21,15	7,31
Composição Auxiliar	88325 SINAPI	VIDRACEIRO COM ENCARGOS COMPLEMENTARES	SEDI - SERVIÇOS DIVERSOS	H	0,3560000	26,22	9,33
Composição Auxiliar	00020259 SINAPI	PERFIL DE BORRACHA EPDM MACIO *12 X 15* MM PARA ESQUADRIAS	Material	M	3,4160000	12,90	44,06
Insumo	00034385 SINAPI	VIDRO LISO INCOLOR 8MM - SEM COLOCACAO	Material	m²	1,0000000	324,46	324,46
Insumo	00039432 SINAPI	FITA DE PAPEL REFORCADA COM LAMINA DE METAL PARA REFORCO DE CANTOS DE CHAPA DE GESSO PARA DRYWALL	Material	M	2,9920000	3,11	9,30
		MO sem LS => 11,49	MO sem LS =>	LS =>	0,00	MO com LS =>	11,49
		Valor do EDI => 78,89	Valor do EDI =>			Valor com BDI =>	473,35
				Quant. =>	34,6000000	Preço Total =>	16.330,57

	Código Banco	Descrição	Tipo	Und	Quant.	Valor Unit	Total
10.6 Composição	090822 SEDOP	Portão de ferro em metalom (incl. pintura anti corrosiva) para os abrigo de lixo.		m²	1,0000000	438,12	438,12
Composição Auxiliar	280004 SEDOP	AJUDANTE DE PEDREIRO COM ENCARGOS COMPLEMENTARES		H	3,0000000	19,29	57,87
Composição Auxiliar	280023 SEDOP	PEDREIRO COM ENCARGOS COMPLEMENTARES		H	3,0000000	23,96	71,88
Composição Auxiliar	110141 SEDOP	Argamassa de cimento e areia 1.4		m³	0,0500000	595,45	29,77
Insumo	D00087 SEDOP	Portão de ferro em metalom (inc. pint.anti.cor)	Material	m²	1,0000000	278,60	278,60
		MO sem LS => 89,06	MO sem LS =>	LS =>	0,00	MO com LS =>	89,06
		Valor do EDI => 87,62	Valor do EDI =>			Valor com BDI =>	525,74
				Quant. =>	4,5000000	Preço Total =>	2.365,83

	Código Banco	Descrição	Tipo	Und	Quant.	Valor Unit	Total
11 FORRO							20.980,05
11.1 Composição	96486 SINAPI	FORRO DE PVC. LISO. PARA AMBIENTES COMERCIAIS INCLUSIVE ESTRUTURA DE FIXAÇÃO AF_05/2017_PS	REVE - REVESTIMENTO E TRATAMENTO DE SUPERFICIES	m²	1,0000000	89,66	89,66
Composição Auxiliar	88278 SINAPI	MONTADOR DE ESTRUTURA METALICA COM ENCARGOS COMPLEMENTARES	SEDI - SERVIÇOS DIVERSOS	H	0,4994000	22,89	11,43
Insumo	00036225 SINAPI	FORRO DE PVC LISO BRANCO, REGUA DE 20 CM, ESFESSURA DE 8 MM A 10 MM, COMPRIMENTO 6 M (SEM COLOCACAO)	Material	m²	1,0956000	40,70	44,59
Insumo	00039427 SINAPI	PERFIL CANALETA, FORMATO C. EM ACO ZINCADO, PARA ESTRUTURA FORRO DRYWALL E = 0,5 MM, *46 X 18* (L X H), COMPRIMENTO 3 M	Material	M	3,8499000	6,80	26,17

Insu	Código Banco	Insu	Equipamento	UN	1.3265000	2.56	3.39
	00039430 SINAPI	PENDURAL OU PRESILHA REGULADORA EM ACO GALVANIZADO, COM CORPO, MOLA E REBITE, PARA PERFIL TIPO CANALETA DE ESTRUTURA EM FORROS DRYWALL	Equipamento	UN	1.3265000	2.56	3.39
	00039443 SINAPI	PARAFUSO DRY WALL EM ACO ZINCADO, CABECA LENTILHA E PONTA BROCA (LB), LARGURA 4.2 MM, COMPRIMENTO 13 MM	Material	UN	2.1912000	0.27	0.59
	00040547 SINAPI	PARAFUSO ZINCADO, AUTOBROCANTE, FLANGEADO, 4.2 MM X 19 MM	Material	CENTO	0.0132000	30.93	0.40
	00040552 SINAPI	PARAFUSO, AUTO ATARRACHANTE, CABECA CHATA, FENDA SIMPLES, 1/4 (6.35 MM) X 25 MM	Material	CENTO	0.0333000	53.03	1.76
	00043131 SINAPI	ARAME GALVANIZADO 6 BWG, D = 5,16 MM (0.157 KG/M), OU 8 BWG, D = 4,19 MM (0.101 KG/M), OU 10 BWG, D = 3,40 MM (0.0713 KG/M)	Material	KG	0.0426000	31.25	1.33
		MO sem LS => 8,31		LS =>	0,00	MO com LS =>	8,31
		Valor do BDI => 17,93				Valor com BDI =>	107,59
				Quant. =>	195,0000000	Preço Total =>	20.980,05
							6.695,96

12 **DIVERSOS**

Composição	Código Banco	Descrição	Tipo	Und	Quant.	Valor Unit	Total
	84124 SINAPI	LETRA DE ACO INOX NO22 ALT=20CM FORNECIMENTO E COLOCACAO	SEDI - SERVIÇOS DIVERSOS	UN	1,0000000	129,77	129,77
Auxiliar	88309 SINAPI	PEDREIRO COM ENCARGOS COMPLEMENTARES	SEDI - SERVIÇOS DIVERSOS	H	0,5000000	26,61	13,30
Auxiliar	88316 SINAPI	SERVEANTE COM ENCARGOS COMPLEMENTARES	SEDI - SERVIÇOS DIVERSOS	H	0,5000000	21,15	10,57
Insu	00010853 SINAPI	LETRA ACO INOX (AISI 304), CHAPA NUM. 22, RECORTADO, H= 20 CM (SEM MATERIAL RELEVO)	SEDI - SERVIÇOS DIVERSOS	UN	1,0000000	105,90	105,90
		MO sem LS => 16,54		LS =>	0,00	MO com LS =>	16,54
		Valor do BDI => 25,95				Valor com BDI =>	155,72
				Quant. =>	43,0000000	Preço Total =>	6.695,96

Total sem BDI 365.455,30
Total do BDI 73.060,87
Total Geral 438.517,17



ELISABETH MARIA DOS SANTOS CAMELO
ARQUITETA E URBANISTA



PODER EXECUTIVO
PREFEITURA MUNICIPAL DE PORTO DE MOZ
SECRETARIA MUNICIPAL DE INFRAESTRUTURA E URBANISMO

MEMORIAL DESCRITIVO E ESPECIFICAÇÕES TÉCNICAS

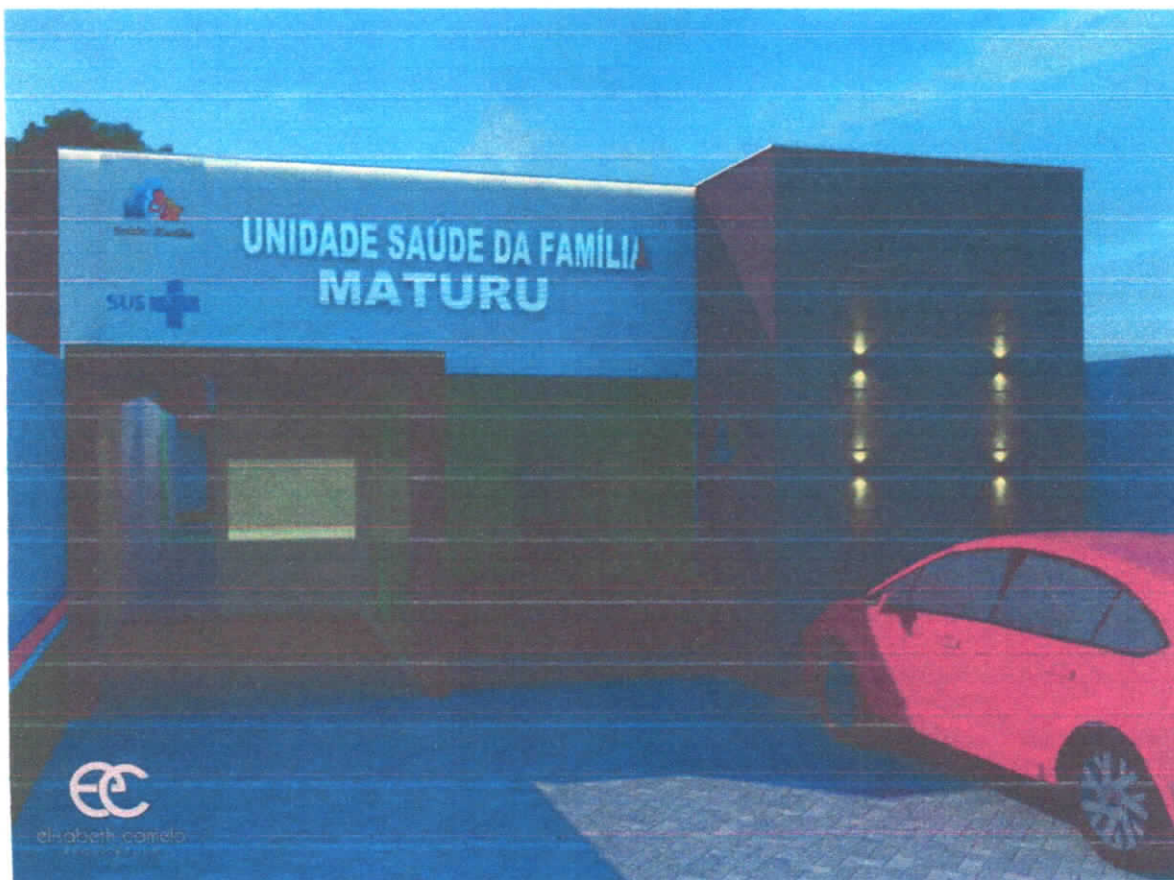
OBRA: CONSTRUÇÃO DA UNIDADE DE SAÚDE DA FAMÍLIA DO BAIRRO
MATURU – ANTÔNIO GEMINIANO





PODER EXECUTIVO
PREFEITURA MUNICIPAL DE PORTO DE MOZ
SECRETARIA MUNICIPAL DE INFRAESTRUTURA E URBANISMO

APRESENTAÇÃO

As presentes especificações têm por objetivo estabelecer as condições que nortearão o desenvolvimento das obras e serviços relativos a CONSTRUÇÃO DA UNIDADE DE SAÚDE DA FAMÍLIA DO BAIRRO MATURU – ANTÔNIO GEMINIANO, bem como fixar as obrigações e direitos não tratados no edital de modo a complementar do ponto de vista técnico o contrato para a execução de obras e serviços, dele fazendo parte integrante.

OBSERVAÇÕES PRELIMINARES.

Este memorial em muitos casos abaixo descritos é de caráter geral, sendo que talvez não sejam utilizadas determinadas técnicas, serviços ou materiais indicados a seguir, que só serão definidos após a elaboração e aprovação final dos projetos complementares básicos e executivos pela FISCALIZAÇÃO dos poderes competentes.

- Os serviços contratados serão executados rigorosamente de acordo com as Normas Técnicas vigentes.
- Todos os materiais (salvo o disposto em contrário no Caderno de Encargos) serão fornecidos pela empresa responsável pela execução das obras, doravante denominada **CONTRATADA**.
- Toda mão de obra (salvo o disposto em contrário no Caderno de Encargos), será fornecida pela **CONTRATADA**.
- Serão impugnados pela fiscalização da Prefeitura, doravante denominada apenas “**FISCALIZAÇÃO**”, todos os trabalhos que não satisfaçam às condições contratuais.
- Ficará a **CONTRATADA** obrigada a demolir e a refazer os trabalhos impugnados logo após o recebimento da Ordem de Serviço correspondente, ficando por sua conta exclusiva as despesas decorrentes dessas providências.

CANTEIRO DE OBRAS

Como parte integrante do canteiro de obras, esta implantação de meios de proteção do perímetro correspondente às instalações, com a finalidade de disciplinar o acesso à obra e à vigilância local, sendo a entrada e saída de pessoas devidamente controlada pela Contratada, de acordo com as recomendações da NBR-5682.



PODER EXECUTIVO
PREFEITURA MUNICIPAL DE PORTO DE MOZ
SECRETARIA MUNICIPAL DE INFRAESTRUTURA E URBANISMO

ELEMENTOS DE PROTEÇÃO

Materiais, ferramentas e equipamentos.

- a) Serão obedecidas todas as recomendações, com relação à segurança do trabalho, contidas na Norma Regulamentadora NR-18, aprovada pela Portaria 3214, de 08.06.78, do Ministério do Trabalho, publicada no DOU de 06.07.78 (suplemento).
- b) Haverá particular atenção para o cumprimento das exigências de proteger as partes móveis dos equipamentos e de evitar que as ferramentas manuais sejam abandonadas sobre passagens, escadas, andaimes e superfícies de trabalho, bem como para o respeito ao dispositivo que proíbe a ligação de mais de uma ferramenta elétrica na mesma tomada de corrente.
- c) As ferramentas e equipamentos de uso no canteiro de obras serão dimensionados, especificados e fornecidos pela CONTRATADA, de acordo com o seu plano de execução de construção, observadas as especificações estabelecidas, em cada caso, no Caderno de Encargos.
- d) Os equipamentos que a CONTRATADA utilizar no canteiro, ou as instalações por ela executadas e destinadas ao desenvolvimento de seus trabalhos, só poderão ser retirados com autorização formal da FISCALIZAÇÃO.
- e) Todos os materiais a serem empregados na obra deverão ser novos, comprovadamente de qualidade superior, e estarem de acordo com as especificações.
- f) Se julgar necessário, a PREFEITURA MUNICIPAL DE PORTO DE MOZ poderá solicitar à CONTRATADA a apresentação de informações, por escrito, dos locais de origem dos materiais ou de certificados de ensaios relativos aos mesmos. Os ensaios e as verificações serão providenciados pela CONTRATADA, sem ônus para a PREFEITURA.
- g) A CONTRATADA deverá submeter à aprovação da FISCALIZAÇÃO amostras dos materiais a serem empregados e, cada lote ou partida de material será confrontado com a respectiva amostra, previamente aprovada pela FISCALIZAÇÃO.
- h) Depois de autenticadas pela FISCALIZAÇÃO e pela CONTRATADA, as amostras serão conservadas no canteiro de obras até o final dos trabalhos de forma a facilitar, a qualquer tempo, a verificação de sua perfeita correspondência com os materiais fornecidos ou já empregados. Os materiais que não atenderem às especificações não poderão ser estocados no canteiro de obras.



PODER EXECUTIVO
PREFEITURA MUNICIPAL DE PORTO DE MOZ
SECRETARIA MUNICIPAL DE INFRAESTRUTURA E URBANISMO

Equipamentos de Proteção Individual

Serão de uso obrigatório e de acordo com o serviço em específico os equipamentos dispostos na Norma Regulamentadora NR-18:

SINALIZAÇÃO

- A CONTRATADA quando necessário, deverá prever para os acessos de serviços boas condições de tráfego, greide adequado aos tipos de veículos a serem utilizada, largura de faixa, preferencialmente não inferior a 3,50m e segurança satisfatória com sinalização adequada e de fácil interpretação pelos usuários do canteiro.

- Também deverá ser previsto um sistema de iluminação noturna que permita a vigilância do canteiro, mesmo quando não houver trabalhos programados.

- LIGAÇÕES PROVISÓRIAS (água, esgoto sanitário e energia elétrica), deverão obedecer rigorosamente às prescrições e exigências dos órgãos públicos e / ou concessionárias responsáveis pelos serviços.

A CONTRATADA deverá manter no local das Obras:

- Livro **DIÁRIO DE OBRA** atualizado;
- Cópia do contrato e de seus anexos;
- As plantas, bem como os desenhos e detalhes da execução dos serviços e/ou fornecimentos;
- O registro das alterações regularmente autorizadas;
- As cadernetas de campo, os quadros-resumo, os gráficos de ensaios e controle e os demais documentos técnicos relativos às Obras;
- Arquivo ordenado das notas de serviço, relatórios, pareceres e demais documentos administrativos da Obra;
- Cronograma de execução, com representatividade atualização permanente;
- Cópias das folhas de testes, avaliações e medições realizadas;
- Relação do equipamento mínimo exigido.

LIMPEZA

- Será procedida periódica remoção de todo o entulho e detritos que venham a acumular no terreno, no decorrer da obra.



PODER EXECUTIVO
PREFEITURA MUNICIPAL DE PORTO DE MOZ
SECRETARIA MUNICIPAL DE INFRAESTRUTURA E URBANISMO

- Todas as instalações do canteiro, inclusive da própria obra, deverão ser conservadas limpas e em perfeito funcionamento, durante todo o prazo contratual de execução dos trabalhos. Para tanto, será mantida uma equipe limpeza e manutenção do canteiro.

SERVIÇOS PRELIMINARES

Placa da Obra

A placa da obra será em chapa de aço galvanizada e terá dimensões estabelecidas em projeto, devendo ser fornecida pela construtora que vai executar o serviço onde suas identificações deverão ser definidas pela fiscalização.

Será colocada em local indicado pela FISCALIZAÇÃO ou considerado bem visível, fixada em estrutura de madeira de lei.

Limpeza

- Antes do início da obra deverá ser realizada todo tipo de limpeza necessária como; capina e roçagem da mesma, devendo ser feitas manualmente com foice, roçadeira, moto-serra ou outras ferramentas adequadas para qualquer limpeza a ser realizada.
- Entulhos e restos de vegetação deverão ser removidos do terreno e colocados em local apropriado, indicado pela Fiscalização.
- Critério de medição: área efetivamente limpa em m².

LOCAÇÃO DA OBRA TAPUME

- Para locação da obra, será necessário proceder-se um trabalho de locação, onde serão determinados eixos e níveis indicados no projeto e em relação ao RN adotado.
- A CONTRATADA procederá à aferição das dimensões, dos alinhamentos, dos ângulos e de quaisquer outras indicações constantes do projeto com as reais condições encontradas no local.
- Havendo discrepância, a ocorrência será comunicada à FISCALIZAÇÃO, que decidirá a respeito.
- Após a demarcação dos alinhamentos e pontos de nível, a CONTRATADA comunicará à FISCALIZAÇÃO que procederá às verificações e aferições que julgar oportunas.



**PODER EXECUTIVO
PREFEITURA MUNICIPAL DE PORTO DE MOZ
SECRETARIA MUNICIPAL DE INFRAESTRUTURA E URBANISMO**

- A ocorrência de erro na locação da obra projetada implicará, para a CONTRATADA, a obrigação de proceder, pôr sua conta e nos prazos estipuladas às modificações, demolições e reposições que se fizerem necessárias.
- A CONTRATADA manterá em perfeitas condições todas as referências de nível e de alinhamento o que permitirá reconstituir ou aferir a locação em qualquer tempo e oportunidade.
- A locação será feita sempre pelos eixos dos elementos construtivos.

MOVIMENTO DE TERRA (Escavações / Aterros / Compactação)

Preparação do Terreno

A CONTRATADA executará todo o movimento de terra necessário e indispensável para a preparação do terreno nas quantidades especificadas em planilha e cotas fixadas pelos projetos apresentados.

Escavações

- a) As cavas para fundações, pisos, e outras partes da obra previstas abaixo do nível do terreno serão executadas de acordo com as indicações constantes de projeto de fundações, demais projetos da obra e com a natureza do terreno encontrado.
- b) As escavações, onde necessárias, serão convenientemente isoladas, escoradas e esgotadas, adotando-se todas as providências e cautelas aconselháveis para a segurança dos operários, garantia das propriedades vizinhas e integridade dos logradouros e redes públicas.
- c) A execução dos trabalhos de escavação obedecerá, naquilo que for aplicável, ao código de Fundações e Escavações, bem como às normas da ABNT atinentes ao assunto.

Aterros

Os trabalhos de aterro e reaterros de cavas de fundações, subsolo, fossas sépticas, camada impermeabilizadora, passeios, etc., serão executados com material escolhido, de preferência areia, em camadas sucessivas de altura máxima de 20 cm, copiosamente molhadas e energicamente apiloadas, de modo a serem evitadas ulteriores fendas, trincas e desníveis por recalque, das camadas aterradas.



PODER EXECUTIVO
PREFEITURA MUNICIPAL DE PORTO DE MOZ
SECRETARIA MUNICIPAL DE INFRAESTRUTURA E URBANISMO

Compactação

Antes de iniciar aterros de grande porte, a CONTRATADA deverá submeter o plano de lançamento e método de compactação à apreciação da FISCALIZAÇÃO, informando número de camadas, materiais a serem utilizados, tipo de controle, equipamento etc.

FUNDAÇÕES

Condições Gerais

- Para efeito destas especificações, entende-se por fundações os seguintes elementos estruturais: Blocos; Sapatas (Corridas ou Isoladas); "Radiers"; Estacas; Tubulões; Blocos de coroamento; Vigas de Equilíbrio e Cortinas.
- Os desenhos de execução dos elementos acima referidos, quando não fornecidos pela FISCALIZAÇÃO, serão elaborados pela CONTRATADA e autenticados pela FISCALIZAÇÃO.
- Competirá à CONTRATADA executar os alicerces ou bases quando necessários de todos os elementos complementares do prédio, tais como: paredes, divisórias, base para equipamentos etc., indicados no projeto arquitetônico ou no de instalações.

Normas

- a) A execução das fundações deverá satisfazer às normas da ABNT pertinentes ao assunto, especialmente à NB-51 / ABNT e ao Código de Fundações e Escavações;
- b) Correrá por conta da CONTRATADA a execução de todos os escoramentos julgados necessários.

Blocos

Os blocos serão executados de acordo com indicações de projeto e planilha, sendo estes em concreto armado 25 Mpa sobrepostos por pilaretes (pescoço dos pilares), ambos devidamente dimensionados. A profundidade será definida mediante análise do solo quando não houver indicação em projeto.

A armadura será executada com aço CA 50/60 onde seus quantitativos estarão detalhados em planilha e plantas assim como posicionamento das mesmas na fundação.



PODER EXECUTIVO
PREFEITURA MUNICIPAL DE PORTO DE MOZ
SECRETARIA MUNICIPAL DE INFRAESTRUTURA E URBANISMO

Sapatas corridas / Vigas Baldrame

Serão executadas sapatas corridas de concreto ciclópico, nas dimensões especificadas. Caso o terreno apresente inclinações acentuadas, as sapatas serão executadas em degraus, perfeitamente horizontais.

As vigas Baldrame serão executados de acordo com indicações de projeto e planilha, sendo estas em concreto armado 25 Mpa devidamente dimensionadas de acordo com projetos.

A armadura será executada com aço CA 50/60 onde seus quantitativos estarão detalhados em planilha e plantas assim como posicionamento das mesmas.

Estruturas de concreto – (Pilares e vigas)

Os pilares e vigas serão executados em concreto armado convencional, aparente, moldado no local, seguindo-se rigorosamente as especificações e detalhes contidos no projeto estrutural. O concreto utilizado para moldar os elementos estruturais deverá ser de 25Mpa, tomando-se sempre os cuidados no preparo e lançamento recomendados na NBR 6118/03.

A resistência característica do concreto aos 28 dias será, para qualquer elemento estrutural, de no mínimo 25 Mpa, e deverá ser comprovada quando solicitado pela FISCALIZAÇÃO. O aço utilizado para a confecção das ferragens que compõem os elementos de concreto armado será dos tipos CA-50A e CA 60, e deverão ser fabricados por usinas siderúrgicas que atendam as características exigidas pela NBR 7480. Continuam válidas as recomendações da NBR 6118 nos itens referentes à armazenagem, proteção à corrosão e critérios de montagem da armadura.

Armaduras de Aço – (Blocos, baldrame, pilares, vigas e lajes)

a) O recobrimento das armaduras será igual a 25 mm, no caso de exposição ao ar livre e a 20 mm, no caso contrário. Vide NBR 6118/2003, Tabela 7.2.

a) Para garantir os recobrimentos recomendados, serão empregados afastadores de armadura do tipo "clips" plásticos, ou similares, cujo contato com as formas se reduz a um ponto.

c) Como os sinais de óxido de ferro nas superfícies de concreto aparente são de difícil remoção, as armaduras serão recobertas com aguada de cimento ou protegidas com filme de polietileno, o que as protegerá da ação atmosférica no período entre a sua colocação na fôrma e o lançamento do concreto.

d) Quando necessário a abertura de furos para a colagem das ferragens nas paredes deverão ser rigorosamente limpos e isentos de poeira.



PODER EXECUTIVO
PREFEITURA MUNICIPAL DE PORTO DE MOZ
SECRETARIA MUNICIPAL DE INFRAESTRUTURA E URBANISMO

e) O produto especificado para a colagem dos ferros nas paredes estruturais é da SIKA ou VEDACIT e acordo com os critérios de construção deverá ser escolhido entre o mais fluido ou mais pastoso.

f) As barras de aço não deveram apresentar excesso de ferrugem, manchas de óleo, argamassa aderente ou qualquer outra substância que impeça uma perfeita aderência ao concreto. Caso apresentem algum dos “danos” citados, deverá ser feita limpeza adequada e a sua deverá ser avaliada e liberada pela FISCALIZAÇÃO.

g) Antes e durante o lançamento do concreto as plataformas de serviço estarão dispostas de modo a não provocar deslocamentos das armaduras. Deverá fazer uso de espaçadores de armadura para manter os cobrimentos necessários pedidos em projeto.

h) A armadura não deverá ficar em contato direto com a fôrma, observando-se, para isto, o cobrimento previsto pela NBR-6118/2003, indicado na tabela 7.2 da Norma.

i) O aço comum destinado a armar concreto, vulgarmente denominado ferro, obedecerá ao disposto na EB-3/85 (NBR-7480).

j) As barras de aço torcidas a frio para concreto armado obedecerão também à EB-3 / ABNT.

k) O aço será do tipo CA50 e CA60.

Arame

a) De Aço Galvanizado: Será o fio de aço estirado, brando e galvanizado a zinco, de bitola adequada a cada caso.

b) De Aço Recozido: O arame para armaduras de concreto armado será fio de aço recozido preto n.º 16 ou 18 SWG.

Formas

a) As fôrmas serão de tábuas de madeiras diversas, espessura 2,50 cm, com uso recomendado de acordo com especificações de planilha, conforme EM-13/01.1. As fôrmas poderão igualmente ser confeccionadas em madeira compensada quando as mesmas suportarem as pressões aplicadas e aprovadas pela FISCALIZAÇÃO;

b) A posição das fôrmas - prumo e nível - será objeto de verificação rigorosa e permanente, especialmente durante o processo de lançamento do concreto. Quando necessária, a correção será efetuada imediatamente, com o emprego de cunhas, escoras, etc. Deverão ser previstas aberturas convenientemente dimensionadas para o lançamento eficaz e vibração do concreto. Quando for o



PODER EXECUTIVO
PREFEITURA MUNICIPAL DE PORTO DE MOZ
SECRETARIA MUNICIPAL DE INFRAESTRUTURA E URBANISMO

caso, estas aberturas serão fechadas imediatamente após o lançamento e vibração do concreto, de modo a assegurar a perfeita continuidade do perfil desejado para a peça;

c) Para garantir a estanqueidade das juntas poderá ser empregado o processo de sambladuras, do tipo mecha e encaixe. Esse processo só se recomenda quando não estiver previsto o reaproveitamento de fôrma;

d) Para obter superfícies lisas, os pregos serão rebatidos de modo a ficarem embutidos nas fôrmas, sendo o rebaixo calafetado com o elastômero referido no item anterior;

e) Serão empregados quando necessário guias ou caibros de madeira convenientemente espaçados para apoiar o fundo de modo que o mesmo não forme flechas perceptíveis. O pé-direito para sustentar o mesmo poderá ser de varas de eucalipto roliças, espaçadas de modo a garantir perfeita estabilidade das fôrmas.

Desforma

A retirada das fôrmas obedecerá ao disposto na NBR-6118/2003, devendo-se atentar para os prazos recomendados:

- Faces laterais: 03 dias;
- Faces inferiores: 14 dias;
- Faces inferiores sem pontaletes: 21 dias.
- A CONTRATADA apresentará, para aprovação da FISCALIZAÇÃO, um plano de desforma.
- Após a desforma, as superfícies do concreto serão inspecionadas visando a identificação de defeitos de concretagem, tais quais: "ninhas de abelha", ausência de argamassa, rugosidades, entre outros. Na inspeção, a FISCALIZAÇÃO verificará, ainda, a ocorrência de trincas, fissuras e outras lesões provocadas por cura mal processada ou recalques de fundação. Qualquer tratamento destinado às superfícies do concreto desmoldado somente será permitido após este exame.

Concreto

Disposições Gerais

O concreto armado atenderá no mínimo o fck de 25 Mpa, com fornecimento prévio da composição do traço em peso; Verificação do "slump".



PODER EXECUTIVO
PREFEITURA MUNICIPAL DE PORTO DE MOZ
SECRETARIA MUNICIPAL DE INFRAESTRUTURA E URBANISMO

O Uso de aditivos: somente sob consulta prévia à FISCALIZAÇÃO, acompanhada de justificativa por escrito;

Cura: por aspersão, iniciada 24h após a concretagem, no mínimo por 14 dias, duas vezes por dia (manhã e tarde).

De acordo com o Plano de Concretagem aprovado, será liberada após solicitação pela CONTRATADA, e conferência pela FISCALIZAÇÃO das fôrmas e ferragens e comprovada a disponibilidade, no Canteiro, do material necessário para o volume a executar.

A vibração será obrigatoriamente mecânica, com a disponibilidade mínima, na obra, de dois vibradores mecânicos de imersão.

Durante a concretagem, deverá permanecer disponível no Canteiro, para eventuais reparos, equipe de ferreiros e carpinteiros.

A concretagem será acompanhada por Técnico da CONTRATADA e pela FISCALIZAÇÃO.

O período mínimo de vibração é de 20 min/m³ de concreto.

As fôrmas serão mantidas úmidas desde o início do lançamento até o endurecimento do concreto e protegidas da ação dos raios solares com sacos, lonas, ou filme opaco de polietileno.

Na hipótese de fluir aguada de cimento pôr abertura de junta de fôrma e que essa aguada venha a depositar-se sobre superfícies já concretadas, a remoção será imediata, o que se processará pôr lançamento com mangueira de água sob pressão. O endurecimento da aguada de cimento sobre o concreto aparente acarretará diferenças de tonalidades.

Aglomerantes

De cimento, tipo:

- Portland;
- Branco;
- Comum;



PODER EXECUTIVO
PREFEITURA MUNICIPAL DE PORTO DE MOZ
SECRETARIA MUNICIPAL DE INFRAESTRUTURA E URBANISMO

• Serão de fabricação recente, só podendo ser aceito na obra com a embalagem e a rotulagem de fábrica intactas. O cimento Portland comum para concretos, pastas e argamassas, satisfará rigorosamente à EB-1, MB-1 e MB-516 / ABNT e ao TB-76 / ABNT.

Observações:

A execução de qualquer parte da estrutura implica a integral responsabilidade da **CONTRATADA** pôr sua resistência e estabilidade.

A execução das fôrmas, dos escoramentos e da armadura, as tolerâncias a serem respeitados, o preparo do concreto, a concretagem, a cura, a retirada das fôrmas e do escoramento, o controle da resistência do concreto e a aceitação da estrutura obedecerão ao estipulado na 3.ª parte da NBR-6118/2003/ABNT.

Nenhum conjunto de elementos estruturais – cintas, vigas, pilares, etc., poderá ser demolido ou concretado sem primordial e minuciosa verificação, por parte da **CONTRATADA** e da **FISCALIZAÇÃO**, da perfeita disposição, dimensões, ligações e escoramentos das fôrmas e armaduras correspondentes assim como sem prévio exame da correta colocação de canalizações elétricas, hidráulicas e outras, que devam ficar embutidas na massa do concreto;

As perfurações para passagem de canalizações através de vigas ou outros elementos estruturais, quando inteiramente inevitáveis, serão asseguradas por buchas ou caixas, ad-rede localizadas nas fôrmas, de acordo com o projeto. A localização e dimensões de tais furos serão de atento estudo por parte da **CONTRATADA** no sentido de evitar-se enfraquecimento prejudicial à segurança da estrutura;

Não deverão ser executados furos para passagem de tubulações superiores a 10cm, sem previsão em projeto.

Reparos no Concreto

Correrão serão feitas por conta da **CONTRATADA** as despesas provenientes de reparos que se façam necessários em concreto endurecido provocados por erros ou inobservância das normas aplicáveis à espécie.

Na ocorrência de falhas de concretagem, o reparo consistirá na remoção do concreto defeituoso até que se atinja a parte em bom estado. As cavidades eventualmente formadas serão limpas e tratadas com adesivo estrutural após o que, sob a supervisão da **FISCALIZAÇÃO**, os vazios serão preenchidos com argamassa adequada.

Edison de Melo



PODER EXECUTIVO
PREFEITURA MUNICIPAL DE PORTO DE MOZ
SECRETARIA MUNICIPAL DE INFRAESTRUTURA E URBANISMO

Lançamento de Concreto

Não será permitido o lançamento de concreto de altura superior a dois metros. Para evitar segregação em quedas livres maiores que a mencionada, utilizar-se-ão calhas apropriadas em peças de alta densidade de armadura. O lançamento do concreto diretamente de encontro às mesmas será evitado, nestes casos o lançamento será efetuado pela parte lateral das formas, através de aberturas executadas com tal finalidade.

O concreto será aplicado em lances contínuos com espessura em torno de 30 cm.

O concreto será lançado próximo à sua posição definitiva evitando-se, desta forma transportá-lo no interior da forma pôr meio de vibradores ou outro meio qualquer.

Pavimentação

Processo executivo

O concreto simples, pisos cimentados e camadas niveladoras/regularizadoras das calçadas, escadas, rampas e demais locais onde os mesmos podem vir a ser aplicados poderá ser obtido através do desenvolvimento, sarrafeamento e alisamento da própria camada aplicada de acordo com a espessura indicada em projeto.

Quando não for possível tal acabamento será aplicada uma camada de argamassa de cimento e areia no traço 1:3, com espessura final comunicada a **FISCALIZAÇÃO**.

Camada impermeabilizadora

Será utilizado quando solicitado em projeto, camada impermeabilizadora com pedra preta ou seixo com adição de impermeabilizante, onde assim como a espessura da referida camada, tal produto será indicado em planilha ou de acordo com consentimento da FISCALIZAÇÃO. Tais serviços tem como finalidade se evitar transmissão da umidade para pisos e alvenarias, neste caso para receber o piso cimentado, além de ser um preparo para receber a camada niveladora, obedecendo aos níveis ou inclinações previstas para o acabamento que os deve recobrir.

Camada regularizadora/Niveladora

Será obtida pelo sarrafeamento da argamassa, sua espessura deverá oscilar entre 10 e 20 mm, de modo que ao final apresente uma superfície perfeitamente plana. As mestras deverão ser posicionadas de modo a permitir um perfeito escoamento de água. Executada no traço especificado pela FISCALIZAÇÃO.

Piso cerâmico

Elisabete Melo



PODER EXECUTIVO
PREFEITURA MUNICIPAL DE PORTO DE MOZ
SECRETARIA MUNICIPAL DE INFRAESTRUTURA E URBANISMO

Processo Executivo:

- As peças deverão apresentar-se com aspecto uniforme, com faces antiderrapantes, planas e lisas, arestas vivas e polidas de acordo com solicitação de projeto e aprovação da **FISCALIZAÇÃO**;
- As juntas serão do tipo seca, preenchidas com massa plástica na tonalidade do piso;
- Todas as juntas deverão estar perfeitamente alinhadas e de espessuras uniforme, as quais não poderão exceder a 1,5 mm;
- Não será permitida a passagem sobre a pavimentação durante o processo de cura da argamassa do assentamento;
- Não será tolerado o assentamento de peças rachadas, emendadas, com retoques visíveis de massa, com veios capazes de comprometer seu aspecto, durabilidade e resistência ou com quaisquer outros defeitos.

Bloco pigmentado de Concreto Inter travado inclusive colchão de areia e rejuntamento:

Após a preparação da superfície do terreno devidamente nivelado e compactado, com os caimentos especificados em projeto, não deverá ser permitido trânsito, devendo o pavimento ser executado o mais rapidamente possível, para evitar danos por chuva. Após esta preparação do terreno, será lançada uma camada de areia que servira de base para o assentamento dos blocos. O colchão de areia depois de adensado deverá ter espessura devidamente aprovada pela **FISCALIZAÇÃO**, e será executado com areia limpa e fina, com aproximadamente 90% passando na peneira nº 16 e 5% a 15% passando na peneira nº 200 e deverá ser totalmente isenta de matéria vegetal ou outras substâncias prejudiciais. A camada de areia deverá ser nivelada e adensada para permitir o perfeito assentamento dos blocos. O fornecimento de areia para assentamento do pavimento articulado deverá ser incluso nos custos unitários do serviço, não sendo remunerado à parte.

Os blocos deverão ser isentos de arestas vivas, de deformações, trincas, fraturas ou outros defeitos que possam vir a prejudicar o seu assentamento, afetar a resistência, durabilidade ou a estética do pavimento. Devem ainda, apresentar arestas vivas, de modo que possuam uma forma tal, que possibilite o intertravamento dos mesmos, atendendo as normas da ABNT NBR-9780 e NBR-9781.

As espessuras dos blocos serão de acordo com indicação do projeto ou determinado em campo pela **FISCALIZAÇÃO**, devendo apresentar resistência característica mínima à compressão, aos



PODER EXECUTIVO
PREFEITURA MUNICIPAL DE PORTO DE MOZ
SECRETARIA MUNICIPAL DE INFRAESTRUTURA E URBANISMO

28 dias de 20 Mpa, as dimensões das peças obedecerão aos projetos, sendo que, as variações máximas permissíveis, serão de 3 mm no comprimento e largura das peças e 5 mm na sua espessura.

Os blocos podem possuir sistema de articulação vertical que possibilite a distribuição dos esforços que atuam sobre o pavimento. Podem também não ser encaixados, sendo assentados isoladamente. Neste caso, o afastamento entre as peças não deverá ser inferior a 1 (um) cm, com variações aceitáveis de até + 0,5 (meio) cm, devidamente rejuntado com material adequado.

Entre o esparrame do rejunte, deverá ser procedida a compressão. Esta é feita, passando-se o rolo compressor, iniciando-se por passadas nas bordas e progredindo daí, para o centro, nos trechos retos, e até o bordo externo, nos trechos em curva. O afastamento deverá ser garantido através da utilização de espaçadores, devendo ser usados, no mínimo, dois para cada face do bloco, podendo ser retirados ou não, para a execução do rejuntamento, dependendo do tipo do espaçador e de acordo com a aprovação da FISCALIZAÇÃO.

Para o arremate e travamento das peças poderá ser utilizado meio bloco que deverá ser fabricado nesta forma. Os blocos poderão também ser divididos com a utilização de disco de corte apropriado. A limitação da área de assentamento dos blocos será feita pelo piso cimentado, segundo projeto, que deverão estar perfeitamente alinhadas, devendo este alinhamento ser verificado, antes do início do assentamento dos blocos, não devendo haver desvios superiores a 15 mm. Ressalta-se a importância do confinamento e rejuntamento dos blocos, para evitar que o tráfego solte ou separe entre si as peças que o constituem, descaracterizando a camada de rolamento.

A CONTRATADA deverá utilizar os equipamentos e ferramentas necessárias para execução da pavimentação articulada de blocos de concreto sobre base de areia, tais como pás, picaretas, carrinhos de mão, régua, nível de pedreiro, cordéis, ponteiros de aço, vassouras, alavancas de ferro, soquetes, martelo de borracha, sendo que a FISCALIZAÇÃO poderá indicar outros equipamentos quando houver conveniência.

Metodologia para execução

Consistem no espalhamento, homogeneização, umedecimento e adensamento da areia, observando acabamento e largura do local a ser aplicado, de modo a permitir a espessura projetada após o adensamento.

A espessura mínima da camada de areia após o adensamento é de 10 cm podendo variação em até 2 cm, a fim de auxiliar no nivelamento com as estruturas de confinamento, sendo que os ônus desta variação, são de exclusiva responsabilidade da CONSTRUTORA.

Os blocos serão assentados manualmente, um a um, e ajustados na camada de areia por meio de marreta de borracha, para propiciar um perfeito ajuste sobre a base de areia e entre as peças. O assentamento sempre deverá ser iniciado do ponto mais elevado e de forma a permitir o encaixe das peças.



PODER EXECUTIVO
PREFEITURA MUNICIPAL DE PORTO DE MOZ
SECRETARIA MUNICIPAL DE INFRAESTRUTURA E URBANISMO

A fileira, para qualquer tipo de bloco, deverá progredir do eixo para as laterais, nos dois sentidos, terminando por um segmento de bloco, quando não for possível colocar um bloco inteiro na chegada.

ALVENARIA

Toda Alvenaria será de tijolo de barro com seis furos a cutelo de acordo com projeto, e assentados a prumo. Estes de boa qualidade, sem empenos, defeitos, bem recozidos e seu assentamento deverá ser feito com argamassa de cimento e areia fina no traço especificado além de alinhamento e nivelados com junta de no máximo 1,5cm de espessura. Obedecerão ainda às dimensões e alinhamento constantes no projeto arquitetônico.

As espessuras indicadas referem-se às paredes já revestidas. Caso as dimensões dos tijolos a empregar, abriguem à pequenas alterações nas espessuras, deverá a Construtora, submeter o assunto a prévia aprovação da FISCALIZAÇÃO, procedendo as necessárias modificações nas plantas.

As paredes de simples vedação, sem função estrutural, serão calçadas na parede superior com tijolos dispostos obliquamente. Tal respaldo, só poderá ser executado depois de decorridos 8 dias da conclusão de cada pano de parede.

Para fixação de esquadrias e rodapés serão colocados nos locais adequados, tocos de madeira.

CHAPISCO

Serão aplicados chapisco em todas as superfícies a serem revestidas ou não, conforme indicado na planilha de revestimentos, com a finalidade de melhorar a aderência. A cura do chapisco dar-se-á aproximadamente em 3 (três) dias. Os chapiscos serão executados com argamassa de cimento e areia no traço 1:3, conforme especificado no projeto arquitetônico ou determinação da fiscalização. A aplicação dar-se-á com colher de pedreiro de forma a cobrir uniformemente toda a superfície com a espessura indicada.

EMBOÇO/MASSA ÚNICA

O emboço/massa única só será iniciado após a completa pega da argamassa das alvenarias e chapiscos e depois de embutidos todas as canalizações que existirem nos panos de paredes.

A espessura do referido serviço será de acordo com especificações de projeto, de modo que, com a aplicação de qualquer revestimento o mesmo não fique com imperfeições.



PODER EXECUTIVO
PREFEITURA MUNICIPAL DE PORTO DE MOZ
SECRETARIA MUNICIPAL DE INFRAESTRUTURA E URBANISMO

Os aditivos a serem aplicados na argamassa melhoram a aderência e a trabalhabilidade da mesma durante a aplicação, facilitam o acabamento, reduzem a fissuração, a permeabilidade, a exsudação e a quantidade de areia.

As superfícies antes da aplicação do emboço, deverão ser limpas e abundantemente molhadas.

REVESTIMENTO CERAMICO

Os revestimentos cerâmicos de parede e piso serão assentados / executados por profissionais devidamente habilitados. A colocação será feita de modo a serem obtidas juntas de espessura constante e alinhada no sentido horizontal e vertical (juntas a prumo).

Deverá ser feito antes do assentamento, uma inspeção nas peças cerâmicas que serão assentadas, verificando se todas são da mesma referência, tonalidade e tamanho. Deve ser respeitar as juntas estruturais e de dilatação.

O assentamento do revestimento será feito após previamente ser molhado de forma abundante o local da aplicação, com argamassa pré-fabricada espalhada na contra face de cada peça, com desempenadeira dentada, e uma fina camada executada sobre a área que irá receber a cerâmica.

Antes de começar o assentamento planeje os recortes e a distribuição das peças bem como a largura das juntas. Aplique uma camada fina de argamassa colante de (3 a 4mm) com o lado liso da desempenadeira proporcionando assim uma melhor aderência. Aplique as peças cerâmicas fazendo-as deslizar um pouco sobre os cordões de argamassa. Pressione as peças com a mão e bata com um martelo de borracha para esmagar os cordões e assegurar uma boa aderência.

O rejuntamento será feito após ter decorrido no mínimo 72 (setenta e duas) horas do assentamento, junta plástica impermeável do tipo Quartzolit ou similar mantendo alinhamento e prumos de maneira regular, sem desvio e ondulamentos, removendo-se os excessos com estopa.

Cobertura

Estrutura em madeira de lei

A estrutura do telhado deve ser executada com madeira de lei seca, de primeira qualidade com travamentos suficientes para manter a estrutura rígida e está deverá possuir pontos de ancoragem chumbada na estrutura de concreto ou alvenaria. A estrutura deve ficar alinhada e em nenhuma hipótese será aceita madeiramento empenado formando "barrigas" no telhado.

Telhamento de Cerâmica

A cobertura será em telha cerâmica, fixada em estrutura de madeira com fixadores apropriados mantendo a inclinação indicada pelo fabricante. O telhamento deverá ficar plano, sem



PODER EXECUTIVO
PREFEITURA MUNICIPAL DE PORTO DE MOZ
SECRETARIA MUNICIPAL DE INFRAESTRUTURA E URBANISMO

“colos” ou “ondas”. A colocação das telhas será iniciada das bordas para a cumeeira, evitando o corte das telhas junto à cumeeira através do ajuste no comprimento do beiral quando existente, de maneira que este fique com o comprimento adequado.

As telhas da fiada seguinte são colocadas de forma a se encaixarem perfeitamente a fiada anterior. As telhas deverão apresentar encaixes para sobreposição perfeitos onde qualquer que seja a estrutura empregada deverá atender às normas técnicas da ABNT.

Todas as telhas deverão ser analisadas quanto a sua fixação no madeiramento do telhado e reforçadas onde estiverem soltas e apoiadas somente na estrutura, ou com fixação deficiente.

Esquadrias

Portas de madeira

As portas serão em madeira de lei, incluso aduela, alisar quando necessários ou solicitado pela FISCALIZAÇÃO.

Antes da instalação, conferir se o vão, está de acordo com o tamanho da janela, conferir o lado de abertura.

Todos os trabalhos serão realizados com maior perfeição, mediante emprego de mão de obra especializada e executada rigorosamente de acordo com as esquadrias existentes na obra.

Porta de enrolar

Porta de enrolar será articulada raiada em aço galvanizado em chapa Nº24, com sustentação do rolo e guia.

Ferragens

Locais

Em todas as esquadrias que se fizer necessário.

Materiais

- a) Todas as ferragens especificadas serão novas, fabricação na linha latão cromado.
- b) Deverão ser observadas todas as normas da ABNT, bem como recomendações e especificações dos fabricantes sobre dobradiças, fechaduras, fechos e trincos e demais componentes para esquadrias de madeira.
- c) As fechaduras deverão ter cubo, lingüeta, trinco, chapa-testa, contra-chapa e chaves.



PODER EXECUTIVO
PREFEITURA MUNICIPAL DE PORTO DE MOZ
SECRETARIA MUNICIPAL DE INFRAESTRUTURA E URBANISMO

- d) As dobradiças das divisórias e portas dos sanitários do bloco de serviço serão em latão cromado;
- e) Todas as chaves serão fornecidas em duas de cada.

Processo Executivo

- a) As ferragens serão colocadas e fixadas de modo a ficarem perfeitamente encaixadas e ajustadas, sem necessidade de esforços sobre as peças.
- b) A localização das ferragens nas esquadrias será medida com precisão, de modo a serem evitadas discrepâncias de posição ou diferenças de nível perceptíveis entre as esquadrias do prédio.
- c) O assentamento de ferragens será procedido com particular esmero pela CONTRATADA. Os rebaixos ou encaixes para dobradiças, fechaduras, chapas, etc. terão a forma das ferragens, não sendo toleradas folgas que exijam emendas, taliscas, e quaisquer adaptações.
- c) Para o assentamento serão empregados parafusos de qualidade, acabamento e dimensões correspondentes aos das peças que fixarem, devendo aqueles satisfazerem à Norma NB-45/53.

Instalações de água fria e esgotos sanitário

- a) As instalações serão executadas em condições totalmente operacionais, sendo que o fornecimento de materiais, equipamentos e mão de obra deverão ser previstos visando a inclusão de todos os componentes necessários para tal, mesmo aqueles que embora sejam indispensáveis para se atingir o seu perfeito funcionamento.
- b) Nos locais onde houver trânsito de veículos, haverá um reforço especial nas junções de toda a tubulação;
- c) Os materiais a utilizar devem ser rigorosamente adequados à finalidade a que se destinam a satisfazer às normas da ABNT.
- d) Todos os materiais e equipamentos requeridos para esta instalação, exceto nos casos claramente identificados, deverão ser sempre novos e de boa qualidade. Estes deverão ser fabricados e instalados de acordo com as melhores técnicas para a execução de cada um destes serviços. Nos locais onde esta especificação seja omissa quanto à qualidade dos materiais e equipamentos a serem fornecidos, eles deverão ser da melhor qualidade possível e aprovados pela FISCALIZAÇÃO.

Elisabete Melo



PODER EXECUTIVO
PREFEITURA MUNICIPAL DE PORTO DE MOZ
SECRETARIA MUNICIPAL DE INFRAESTRUTURA E URBANISMO

e) A CONTRATADA deverá proceder os serviços de supervisão da obra através de uma pessoa experimentada para este tipo de atividade, que deverá ser responsável pela instalação, supervisionando o trabalho de operários especializados nas suas funções.

Normas

a) Na execução das instalações de água potável e esgoto deverão ser seguidas, no que forem aplicáveis, as recomendações das seguintes normas:

- NBR 5626 - Instalações Prediais de Água Fria;
- NB 8160 - Instalações Prediais de Esgoto Sanitário.

b) As especificações contidas nas normas técnicas da ABNT serão consideradas como elemento base para qualquer serviço ou fornecimento de materiais e equipamentos.

Materiais e processos executivos

Água fria

As instalações de água fria serão realizadas conforme detalhamento do projeto hidrossanitário da água fria. As tubulações serão em PVC, com material de boa qualidade, e deverão ser protegidas contra movimentações mecânicas.

- a) Todas as tubulações de água fria serão de PVC rígido soldável;
- b) Os diâmetros mínimos serão de 25 mm, e nas saídas de alimentação de lavatórios e chuveiros serão colocados joelhos de 25 x 20 mm para ligação das peças. Estes terão conexões rosqueadas em metal maleável, tipo conexões reforçadas;
- c) Para facilitar futuras desmontagens das tubulações, serão colocadas, em locais adequados, uniões ou flanges, conforme o caso;
- d) Os registros serão de bronze com rosca;
- e) As tubulações embutidas serão chumbadas na alvenaria com argamassa isenta de pedaços de tijolo, pedras c/arestas cortantes etc;
- f) As colunas para alimentação serão dotadas de registros de gaveta em locais indicados no projeto;



PODER EXECUTIVO
PREFEITURA MUNICIPAL DE PORTO DE MOZ
SECRETARIA MUNICIPAL DE INFRAESTRUTURA E URBANISMO

- g) Toda tubulação de alimentação de água fria, da alimentação até o registro da coluna, será de PVC rígido tipo soldável, nos diâmetros indicados nos projetos;
- h) Antes do fechamento das passagens dos tubos na alvenaria, as tubulações deverão ser submetidas a um teste de estanqueidade, com pressão hidrostática igual ao dobro da pressão de serviço;
- i) A instalação será executada rigorosamente de acordo com as normas da ABNT, com o projeto respectivo e com as especificações que se seguem;
- j) As canalizações serão assentes antes da execução das alvenarias;
- k) As canalizações serão fixadas em paredes e/ou suspensas em lajes, os tipos, dimensões e quantidades dos elementos suportantes ou de fixação - braçadeiras, perfilados "U", bandejas etc. - serão determinados de acordo com o diâmetro, peso e posição das tubulações;
- l) As furações, rasgos e aberturas necessários em elementos da estrutura de concreto armado, para passagem de tubulações, serão locados e forrados com tacos, buchas ou bainhas antes da concretagem. Medidas que devem ser tomadas para que não venham a sofrer esforços não previstos, decorrentes de recalques ou deformações estruturais, e para que fique assegurada a possibilidade de dilatações e contrações;
- m) As curvaturas dos tubos, quando inevitáveis, devem ser feitas sem prejuízo de sua resistência à pressão interna, da seção de escoamento e da resistência à corrosão e sempre através de conexões apropriadas;
- n) Durante a construção e até a montagem dos aparelhos, as extremidades livres das canalizações serão vedadas com plugues, convenientemente apertados, não sendo admitido o uso de buchas de madeira ou papel para tal fim;
- o) As tubulações de distribuição de água serão - antes de eventual pintura ou fechamento dos rasgos das alvenarias ou de seu envolvimento por capas de argamassa - lentamente cheias de água, para eliminação completa de ar, e, em seguida, submetidas à prova de pressão interna;
- p) De um modo geral, toda a instalação de água será convenientemente verificada pela FISCALIZAÇÃO, quanto às suas perfeitas condições técnicas de execução e funcionamento;
- q) A vedação das roscas das conexões deve ser feita por meio de um vedante adequado sobre os filetes, recomendando a NB-115/ABNT as fitas de Teflon, solução de borracha ou similares, para juntas que tenham que ser desfeitas, e resinas do tipo epóxi para juntas não desmontáveis. As conexões soldáveis serão feitas da seguinte forma:

Elisabete D. Melo



PODER EXECUTIVO
PREFEITURA MUNICIPAL DE PORTO DE MOZ
SECRETARIA MUNICIPAL DE INFRAESTRUTURA E URBANISMO

- Lixa-se a ponta do tubo e bolsa da conexão pôr meio de uma lixa d'água;
- Limpa-se com solução própria as partes lixadas;
- Aplicação de adesivo, uniformemente, nas duas partes e serem soldadas, encaixando-as rapidamente e removendo-se o excesso com solução própria;
- Antes da solda é recomendável que se marque a profundidade da bolsa sobre a ponta do tubo objetivando a perfeição do encaixe, que deve ser bastante justo, uma vez que a ausência da pressão não estabelece a soldagem.

Esgoto Sanitário

As tubulações para esgoto sanitário serão em PVC e PVC-R, e devem obedecer ao que prescreve a norma EB-608 da ABNT. Tais tubulação serão executadas de modo a garantir uma declividade homogênea em toda a sua extensão.

As juntas e as conexões do sistema deverão estar de acordo com os materiais da tubulação a que estiverem conectadas e às tubulações existentes onde serão interligadas.

As tubulações de esgoto primário serão interligadas à rede existente quando houver a mesma, conforme indicação no projeto.

Os ralos simples (secos) serão de PVC rígido, com grelhas e saídas de no mínimo 40 mm e os ralos sifonados serão de PVC rígido, com grelha e saída de 75 mm, fecho hídrico, diâmetro mínimo de 150 mm.

As caixas de inspeção serão executadas em alvenaria e concreto de acordo com projeto e possuirão tubulação de ventilação, tampa em concreto com alça escamoteável para a sua remoção, revestida com material de acabamento idêntico ao do piso em que for instalada.

A instalação será executada rigorosamente de acordo com as normas da ABNT, com o projeto respectivo e com as especificações que se seguem.

As furações, rasgos e aberturas necessárias em elementos da estrutura de concreto armado, para passagem de tubulações, serão locados e tomados com tacos, buchas ou bainhas, antes da concretagem. Medidas devem ser tomadas para que não venham a sofrer esforços não previstos, decorrentes de recalques ou deformações estruturais e para que fique assegurada a possibilidade de dilatações e contrações.

Os tubos - de modo geral - serão assentes com a bolsa voltada em sentido oposto ao do escoamento.

As extremidades das tubulações de esgotos serão vedadas até a montagem dos aparelhos sanitários com bujões de rosca ou plugues, convenientemente apertados, sendo vedado o emprego de buchas de papel ou madeira para tal fim.

Durante a execução das obras deverão ser tomadas especiais precauções para se evitar a entrada de detritos nas tubulações.

Serão tomadas todas as precauções para se evitar infiltrações em paredes e pisos, bem como obstruções de ralos, caixas, ramais ou redes coletoras.

Edison



PODER EXECUTIVO
PREFEITURA MUNICIPAL DE PORTO DE MOZ
SECRETARIA MUNICIPAL DE INFRAESTRUTURA E URBANISMO

Antes da entrega a instalação será convenientemente testada pela fiscalização, onde todas as canalizações primárias da instalação de esgotos sanitários deverão ser testadas com água ou ar comprimido, sob pressão mínima de 3 m de coluna d'água, antes da instalação dos aparelhos.

Os aparelhos serão cuidadosamente montados de forma a proporcionar perfeito funcionamento, permitir fácil limpeza e remoção, bem como evitar a possibilidade de contaminação da água potável.

Toda instalação será executada tendo em vista as possíveis e futuras operações de desobstrução.

Os sifões serão visitáveis ou inspecionáveis na parte correspondente ao fecho hídrico, por meio de bujões com rosca ou outro meio de fácil inspeção.

O sistema de ventilação da instalação de esgoto deverá ser conectado à coluna de ventilação existente. A conexão deverá ser executada sem a menor possibilidade de os gases emanada dos coletores entrarem no ambiente interno da edificação.

FOSSA SÉPTICA

Fossa séptica receberá os efluentes através da tubulação, sendo estes dispostos remetidos ao sumidouro para que seja feita a infiltração subterrânea no solo.

A mesma será construída em com fundo apresentando uma camada impermeabilizadora e=10cm c/pedra preta. Sua laje também será em concreto armado dotada de abertura para inspeção com tampão, ficando este no nível do solo.

Seu projeto e execução deverão estar em conformidade aos requisitos das normas técnicas da ABNT.

SUMIDOURO

O sumidouro é um poço seco escavado e não impermeabilizado, que orienta a infiltração de água residuária no solo (NBR 7229/93). Deverá ser revestido com alvenaria com capacidade especificada em projeto.

A construção de um sumidouro começa pela escavação do buraco, a cerca de 3 m da fossa séptica e num nível um pouco mais baixo, para facilitar o escoamento dos efluentes por gravidade. A profundidade do buraco deve ser 70 cm maior que a altura final do sumidouro. Isso permite a colocação de uma camada de pedra, no fundo do sumidouro, para infiltração mais rápida no solo, e de uma camada de terra, de 20 cm, sobre a tampa do sumidouro.

Os tijolos ou blocos só devem ser assentados com argamassa de cimento e areia nas juntas horizontais. As juntas verticais devem ter espaçamentos sem nenhum rejuntamento, para permitir o escoamento dos efluentes.

A laje ou tampa do sumidouro pode ser feita com uma ou mais placas pré-moldadas de concreto, ou executada no próprio local, tendo o cuidado de armar em forma de tela.



PODER EXECUTIVO
PREFEITURA MUNICIPAL DE PORTO DE MOZ
SECRETARIA MUNICIPAL DE INFRAESTRUTURA E URBANISMO

Filtro anaeróbico

Filtro anaeróbico deverá ser executado em blocos de concreto, com laje de fundo, intermediária e tampa em concreto armado. Na laje intermediária (fundo falso), deverão ser executados furos com diâmetro de aproximadamente 2.5cm. o acabamento interno do filtro deverá ser revestido com argamassa impermeável, para que impeça infiltrações e vazamentos.

A laje de cobertura do filtro deverá dispor de aberturas de inspeção que deverão ficar ao nível do terreno e posicionar-se sobre os tubos de entrada e tubos-guia.

O leito filtrante deverá ter altura limitada a 1,20 m já incluindo a altura do fundo falso onde a altura de tal fundo deve ser limitada a 0,62 m, já incluindo a espessura da laje.

Para o leito filtrante será usado enchimento com brita nº4, com as dimensões mais uniformes possíveis, não sendo permitida a mistura de pedras com dimensões distintas para não causar a obstrução precoce do filtro.

INSTALAÇÕES ELÉTRICAS

a) Todas as instalações elétricas serão executadas com esmero e bom acabamento, com todos os condutores, condutos e equipamentos cuidadosamente arrumados e firmemente ligados às estruturas de suporte, formando um conjunto mecânico e eletricamente satisfatório e de boa qualidade.

b) As partes vivas expostas dos circuitos e dos equipamentos elétricos serão protegidas contra acidentes, seja por um invólucro protetor, seja pela sua colocação fora do alcance normal de pessoas não qualificadas.

NORMAS E CÓDIGOS

Deverão ser observadas as normas e códigos aplicáveis ao serviço em pauta, sendo que as especificações da ABNT (Associação Brasileira de Normas Técnicas) serão consideradas como elemento base para quaisquer serviços ou fornecimentos de materiais e equipamentos, em especial as abaixo relacionadas, outras constantes destas especificações e ainda as especificações e condições de instalação dos fabricantes dos equipamentos a serem fornecidos e instalados.

MATERIAIS E PROCESSO EXECUTIVO

Eletrodutos, caixas e fiação.

a) Todas as extremidades livres dos tubos serão antes e durante os serviços convenientemente obturadas, a fim de evitar a penetração de detritos e umidade.

b) Todos os cabos e/ou fios deverão ser arrumados no interior dos quadros utilizando-se canaletas, fixadores, abraçadeiras, e serão identificados com marcadores apropriados para tal fim.



PODER EXECUTIVO
PREFEITURA MUNICIPAL DE PORTO DE MOZ
SECRETARIA MUNICIPAL DE INFRAESTRUTURA E URBANISMO

c) A fiação elétrica será feita com condutores de cobre de acordo com projeto. O cabo de menor seção a ser utilizado será de 2,5 mm².

d) Os condutores deverão ser instalados de forma que os isente de esforços mecânicos incompatíveis com sua resistência, ou com a do isolamento ou revestimento. Nas deflexões os condutores serão curvados segundo raios iguais ou maiores que os raios mínimos admitidos para seu tipo.

e) Todas as emendas dos fios e cabos deverão ser sempre efetuadas em caixas de passagem. Igualmente o desencapamento dos fios, para emendas, será cuidadoso, só ocorrendo no interior das caixas. O isolamento das emendas e derivações deverá ter características no mínimo equivalentes às dos condutores a serem usados, devendo ser efetuado com fita isolante de auto-fusão.

f) As ligações dos condutores aos bornes dos aparelhos e dispositivos deverão ser feitas de modo a assegurar resistência mecânica adequada e contato elétrico perfeito e permanente, sendo que os fios de quaisquer seções serão ligados por meio de terminais adequados.

EQUIPAMENTOS E MATERIAIS

Os equipamentos propostos deverão atender integralmente as características construtivas e condições operacionais dos equipamentos especificados.

Interruptores

Fornecimento e instalação de pontos de interruptores simples decom eletroduto de pvc ½" e caixa de 4x2".

Serão do tipo de embutir, para uso em caixa de 100x50mm, com tecla fosforescente, com espelho de plástico alto impacto, na cor determinada pela FISCALIZAÇÃO.

Tomadas

Para uso geral: fornecimento de tomadas 2P+T do tipo universal e amperagem especificada em projeto, de embutir em caixa 100x50mm, para dois condutores (fase e neutro), fluorescente e espelho de plástico alto impacto, instaladas em alturas conforme verificadas em projeto elétrico.

Luminárias

a) Os aparelhos para luminárias sejam fluorescentes ou incandescentes, obedecerão no que for aplicável a EB 142/ABNT, devendo ser construídas de forma a apresentar resistência adequada e



PODER EXECUTIVO
PREFEITURA MUNICIPAL DE PORTO DE MOZ
SECRETARIA MUNICIPAL DE INFRAESTRUTURA E URBANISMO

possuir espaço suficiente para permitir as ligações necessárias.

b) Todas as luminárias deverão apresentar em local visível, as seguintes informações: marca modelo e/ou nome do fabricante, tensão de alimentação, potências máximas.

c) Todos os reatores deverão ser de partida instantânea e de alto fator de potência.

Haste para aterramento

O sistema aterramento deverá ser executado com hastes do tipo Copperweld, conforme indicado em projeto.

Equipamentos

Quadro Elétrico (Conforme projeto)

Quadro Geral, grau de proteção IP-55 conforme NBR 6146, modelo de embutir, instalação abrigada, com as seguintes características:

- Chave geral
- Barramento;
- Espelho de proteção;
- Acessórios de instalação;

Demais Quadros

• Os demais quadros quando solicitados em projeto, de distribuição, passagem etc., serão equipados com os dispositivos especificados no projeto, com porta, fechadura de cilindro, espelho e porta etiquetas.

• As dimensões dos quadros, disposição e ligação obedecerão às Normas e à boa técnica, bem como às indicações apresentados no projeto.

Dispositivos de Manobra e Proteção

• Interruptores - Serão do tipo e valores nominais adequados para as cargas que comandam. Serão do tipo comum, de embutir, base de baquelite e funcionamento brusco.

Elisabete Neto



**PODER EXECUTIVO
PREFEITURA MUNICIPAL DE PORTO DE MOZ
SECRETARIA MUNICIPAL DE INFRAESTRUTURA E URBANISMO**

• Outros dispositivos de comando e proteção tais como, chaves, contadores, botoeiras, relés etc., deverão atender às especificações específicas para cada caso onde for empregado.

Condições para aceitação das instalações

• As instalações elétricas só serão recebidas quando entregues em perfeitas condições de funcionamento, ligadas à rede existente, perfeitamente dimensionada e balanceada e dentro das especificações.

• Todos os equipamentos e instalações deverão ser garantidos por 24 (vinte e quatro) meses a contar do recebimento definitivo das instalações.

PINTURA

Locais

Todas as paredes, interna e externamente bem como as portas estrutura da cobertura;

Materiais

Tinta acrílica nas paredes internas e externas;

Tinta esmalte em superfície devidamente preparadas nas estruturas e esquadrias de madeira;

Tinta óleo brilhante nas superfícies metálicas especificadas pela FISCALIZAÇÃO;

Processo Executivo

- As superfícies a pintar serão cuidadosamente limpas e convenientemente preparadas, com lixadeira, selador e emassamento, quando necessário ou indicado pela fiscalização ou em planilha.
- A eliminação da poeira será completa, tomando-se precauções especiais contra o levantamento de pó durante os trabalhos até que as tintas sequem inteiramente.
- Cada demão de tinta só poderá ser aplicada quando a precedente estiver perfeitamente seca, devendo-se observar um intervalo de 24 horas entre demãos sucessivas, salvo especificação em contrário.
- Serão adotadas precauções especiais no sentido de evitar manchas de tinta em superfícies não destinadas a pintura.



PODER EXECUTIVO
PREFEITURA MUNICIPAL DE PORTO DE MOZ
SECRETARIA MUNICIPAL DE INFRAESTRUTURA E URBANISMO

- Os salpicos que não puderem ser evitados deverão ser removidos enquanto a tinta estiver fresca, empregando-se removedor adequado (thinner ou similar) sempre que necessário.
- Antes da execução de qualquer pintura, será submetida à aprovação da FISCALIZAÇÃO uma amostra, com as dimensões mínimas de 0,50 m x 1,00 m, sob iluminação semelhante e em superfície idêntica à do local a que se destinam.
- Todas as paredes, interna e externamente serão pintadas com tinta acrílica aplicadas na superfície devidamente preparada com selador próprio.
- Todas as esquadrias em madeira indicadas em projeto ou pela FISCALIZAÇÃO serão pintadas em ambas as faces com tinta esmalte aplicadas sobre a superfície devidamente preparada selada com produto próprio para superfície a receber tal acabamento.
- As esquadrias de ferro quando indicadas em projeto ou pela FISCALIZAÇÃO, também receberão pintura adequada com óleo brilhante sobre fundo anticorrosivo.

LIMPEZA DA OBRA

Após o término dos serviços será executada a limpeza final da obra. Deverá ser lavado convenientemente devendo ser removido quaisquer vestígios de tinta, manchas e argamassas endurecidas onde os mesmos devem ficar devidamente limpos.

Deverão ser retirados todos os restos de materiais, tais como: areia, cacos de telhas, pregos, latas, tabuas, sacos de cimento etc.

O terreno será totalmente limpo de todo entulho proveniente da obra. A obra devera ser entregue em perfeito estado de limpeza, devendo apresentar funcionamento perfeito de todas as instalações.